

股票代碼：3147

台灣證券交易所網址

<http://www.sii.tse.com.tw>

公開資訊觀測站網址

<http://mops.twse.com.tw>



大綜電腦系統股份有限公司

JETWELL Computer CO.,LTD

一一〇年度年報

刊印日期：中華民國一一一年五月十六日

本公司網址：<http://www.jetwell.com.tw>

查詢本年報網址：<http://mops.twse.com.tw>

一、本公司發言人及代理發言人姓名、職稱、聯絡電話及電子郵件信箱：

發 言 人：	姓 名：	洪明和
	職 稱：	經理
	電 話：	07-3458011
	e-mail：	ermin@mail.jetwell.com.tw
代理發言人：	姓 名：	林泳
	職 稱：	經理
	電 話：	07-3458011
	e-mail：	ellin@mail.jetwell.com.tw

二、總公司及分支機構地址、電話：

服務據點	電 話	地 址
總 公 司：	07-345 -8011	高雄市左營區民族一路 1163 號
台北辦事處：	02-5582-1008	台北市信義區松山路 421 號 13 樓
新竹辦事處：	03-668 -6555	新竹市千甲路 436 巷 15-1 號
台中辦事處：	04-2301-6491	台中市西區民權路 314 巷 11 號 7 樓
台南辦事處：	06-313 -0570	台南市永康區中華路 1-79 號 13 樓
全省客訴服務專線：0809036636 客服專線 0809036336		

三、辦理股票過戶機構之名稱、地址、電話及網址：

名 稱：	華南永昌綜合證券股份有限公司 股務代理部
地 址：	台北市民生東路四段 54 號 4 樓
電 話：	(02)2718-6425
網 址：	www.entrust.com.tw

四、最近年度財務報告簽證會計師姓名、事務所名稱、地址、電話及網址：

事務所名稱：	資誠聯合會計師事務所
會計師名稱：	廖阿甚會計師、王國華會計師
地 址：	高雄市新興區 800 民族二路 95 號 22 樓
電 話：	(07) 237-3116
網 址：	www.pwc.com.tw

五、海外有價證券掛牌買賣之交易場所名稱及查詢該海外有價證券資訊之方式：
不適用。

六、公司網址：www.jetwell.com.tw.

電子檔案查閱網址：<http://mops.twse.com.tw>

壹、	致股東報告書	3
貳、	公司簡介	6
	一、設立日期	6
	二、公司沿革	6
參、	公司治理報告	9
	一、組織系統	9
	二、董事、總經理、副總經理、協理、各部門及分支機構主管資料	11
	三、最近年度給付董事(含獨立董事)、總經理及副總經理之酬金	19
	四、公司治理運作情形	24
	五、會計師公費資訊	63
	六、更換會計師資訊	63
	七、公司之董事長、總經理、負責財務或會計事務之經理人，最近一年內曾任職於簽證會計師所屬事務所或其關係企業者	64
	八、最近年度及截至年報刊印日止，董事、經理人及持股比例超過百分之十之股東股權移轉及股權質押變動情形	65
	九、持股比例占前十名之股東其相互間之關係資訊	66
	十、公司、公司董事、經理人及公司直接或間接控制之事業對同一轉投資事業之持股數，並合併計算綜合持股比例	67
肆、	募資情形	68
	一、資本及股份	68
	二、公司債辦理情形	73
	三、特別股辦理情形	73
	四、海外存託憑證辦理情形	73
	五、員工認股權憑證辦理情形	73
	六、限制員工權利新股辦理情形	73
	七、併購或受讓他公司股份發行新股辦理情形	73
	八、資金運用計劃執行情形	73
伍、	營運概況	75
	一、業務內容	75
	二、市場及產銷概況	79
	三、從業員工資料	86
	四、環保支出資訊	87
	五、勞資關係	87
	六、資通安全管理	90
	七、重要契約	91

陸、	財務概況	92
	一、最近五年度簡明資產負債表及綜合損益表	92
	二、最近五年度財務分析	96
	三、最近年度財務報告之審計委員會審查報告	99
	四、最近年度經會計師查核簽證之公司合併財務報告	99
	五、最近年度經會計師查核簽證之公司個體財務報告	99
	六、公司及其關係企業最近年度及截至年報刊印日止，如有發生財務週轉困難之情事	99
	七、列示最近二年度財務預測達成情形	99
柒、	財務狀況及財務績效之檢討分析與風險事項	100
	一、財務狀況	100
	二、財務績效	102
	三、現金流量	103
	四、最近年度重大資本支出對財務業務之影響	104
	五、最近年度轉投資政策、及獲利或虧損之主要原因、改善計劃及未來一年投資計劃	104
	六、風險管理評估	105
	七、其他重要事項	108
捌、	特別記載事項	110
	一、關係企業相關資料	110
	二、最近年度及截至年報刊印日止，私募有價證券辦理情形	113
	三、最近年度及截至年報刊印日止，子公司持有或處分本公司股票情形	113
	四、其他必要補充說明事項	113
	五、補充揭露資訊	113
玖、	最近年度及截至年報刊印日止，如發生證券交易法第三十六條第三項第二款所定對股東權益或證券價格有重大影響之事項	113
	附錄一：最近年度財務報告之審計委員會審查報告	114
	附錄二：最近年度財務報告暨會計師查核報告書	115
	附錄三：最近年度個體財務報告暨會計師查核報告書	182

壹、致股東報告書

各位股東女士、先生：

綜觀 110 年度疫情隨著主要國家疫苗接種進度加快，民眾生活逐步恢復正常，全球經濟復甦態勢明顯，企業投資較 110 年更為積極並進而推升台灣企業世界佈局。110 年度公司因專案訂單增加，營收較 109 年度增加，合併營業收入淨額新台幣 4,660,873 千元，較 109 年度合併營業收入淨額新台幣 2,580,942 千元增加 80.59%，110 年度稅後淨利 176,350 千元，較 109 年度稅後淨利 113,839 千元增加 54.9%，但受薪資及各項費用調漲，營業費用較 109 年增加，各子公司雖受封城影響，營收及獲利均較為 109 年度減少，惟整體而言全公司 110 年獲利較 109 年增加。111 年度因俄烏戰爭與中國大陸實施防疫封禁措施，歐盟受影響變數加大，世界局勢詭譎多變之際，公司將持續注意產業發展趨勢妥善因應，並加強內部風險控管，預期 111 年仍可獲利穩定。

謹將 110 年度營業概要及 111 年營運計劃報告如後：

一、110 年度營業結果

(一) 110 年度營業計劃實施成果(財務收支)：

單位：千元；%

項 目(合併)	109 年度	110 年度	增(減)金額	增(減)%
營業收入淨額	2,580,942	4,660,873	2,079,931	80.59
營業損益	126,885	245,331	118,446	93.35
稅後純益	113,839	176,350	62,511	54.90

增減變化原因：因 110 年度取得專案訂單增加，故營收較 109 年度營收增加，訂單毛利率持平，營業收入總額增加，雖營業費用率略為上升，整體營業利益仍增加。

(二) 110 年度預算執行情形：

本公司 110 年度並未對外公開財務預測，故無預算達成情形。

(三) 財務收支及獲利能力分析(合併)：

單位：%

項 目		109 年度	110 年度
財務結構	負債占資產比率(%)	65.67	50.58
	長期資金占不動產、廠房及設備比率(%)	219.40	263.69
償債能力	流動比率(%)	122.69	157.24
	速動比率(%)	99.22	120.47
	利息保障倍數(%)	38.09	19.94
項 目		109 年度	110 年度
獲利能力	資產報酬率(%)	6.67	8.90
	股東權益報酬率(%)	16.60	22.54
	營業利益佔實收資本額比率(%)	37.31	62.90
	稅前純益佔實收資本額比率(%)	40.42	57.44
	純 益 率(%)	4.41	3.78
	每股盈餘(元)	3.35	4.94

(四) 研究發展狀況：

本公司主要業務為資訊系統產品之代理經銷，110 年度無任何研發費用投入。

惟 109 年度配合經濟部工業局 AI 血癌辨識鑑定服務推廣計畫專案投入 27,184 千元。

(五) 採用國際財務報導準則(IFRSs)，可分配盈餘調整之情形及提列數額報告

本公司 110 年度依法帳列股東權益項下之保留盈餘調整數新台幣 720,978 元。

二、111 年度營業計劃概要

針對 111 年度經濟成長，新變種病毒快速擴散，染疫重症大幅下滑，各國防疫管制逐步放鬆，全球經濟仍可望維持復甦步伐。IMF 指出，各國緊縮貨幣政策，及出現更頑強的新變異病毒使疫情重新升溫，供需失衡惡化導致通膨居高，各國央行加速升息管制措施，俄烏戰爭爆發，可能使經濟復甦好處，化為泡影，下修今年全球經濟成長率到 3.6%，國內主計總處、台經院對台灣 110 年的經濟展望經濟成長幅度較 109 年為低，但仍屬樂觀，111 年疫情影響逐步淡化及全球供應鏈重組，國內 GDP 預測 4%。

(一)經營方針

- 1.基礎的產品加強固守，增加軟體銷售投資，與異業結盟擴增商機，讓產品經營更多樣化。
- 2.加強提升整體解決方案產品之系統工程師暨技術顧問的售前及售後的技術能力。
- 3.擴大服務業,金融業及製造業等領域，增加全國的佔用率及知名度。
- 4.加強與客戶端互動性，讓產品整合極大化暨客戶深耕(Account Focus)。
- 5.加強雲端(IaaS、PaaS、SaaS)、虛擬化產品銷售。
- 6.擴增 Apple 行動化設備全產品線，創造營收及利潤。
- 7.增加資安、備援及監控市場的業務量。
- 8.加強 SAP、ERP、BPM 及 Salesforce 軟體銷售。
- 9.增加綠能銷售，太陽能、儲能系統、光儲、風力發電資訊設備解決方案。

(二)預期銷售數量及其依據：

預期 111 年度銷售數據如下：

1. 硬體營收 83.95%
2. 軟體營收 9.87%
3. 服務暨顧問諮詢營收 6.18%

因應國際資訊大數據化時代來臨，本公司未來發展方向著重技術的提升及新產品暨市場的開拓，採取穩健平衡發展原則，追求公司營收、利潤的成長；以員工專業技術與世界級 IT 原廠或授權代理供應商配合推動，期以軟硬體及專業服務整合行銷帶動公司營收利潤。

(三)重要之產銷政策：

- 1.持續擴大市場佔有率，規劃重點投入開拓市場並與大型整合商合作。
- 2.未來三年加強大陸及越南、美國等海外地區解決方案的推動，期能再擴增服務據點，並加強業務及技術之能力及人力資源的培訓。
- 3.推展「APPLE」行動化設備全系列產品，建立專案銷售團隊，抓緊商機拓增客群，滿足消費者需求，及整體性服務。
- 4.積極開發高速運算(HPC)暨高效能圖形處理器(GPU)市場。
- 5.開發綠能市場的利基及應用，及進入 ESG 及碳足跡的結合應用領域。
- 6.加強 AI 應用及雲端相關新產品引進，與軟體商合作創造異業合作新市場，藉由整合行銷方案，滿足不同族群客戶的需求，以拓展公司營運版圖。
- 7.擴展進入 Metaverse(元宇宙)&AR、VR&XR 的相關應用。

三、未來公司發展策略

(一)短期發展策略

- 1.建立快速及時的銷售服務團隊。
- 2.改善作業流程、提高效率、降低成本。
- 3.培植優質技術人才，提升核心競爭力。
- 4.配合資訊市場產品特性加以整合以提高競爭力。
- 5.因應大專案需求增加 PMP 人才、增加教育訓練。
- 6.建立熱忱的服務團隊，以純熟的 IT 解決方案，創造美好的 IT 環境。
- 7.業務、技術及顧問人員的專業培訓與技能的提升。

(二)中長期發展規劃

- 1.擴大大台北地區及中部地區之市場佔有率，佔穩中北台灣市場。
- 2.培訓 DB 資料庫暨雲端系統工程師團隊因應未來需求，開拓更大的市場。
- 3.加強國外子公司的成長暨投資。
- 4.擴展儲能、再生能源項目及市場。

四、受外部競爭環境、法規影響及總體經營環境之影響

(一)公司受外部競爭環境之影響

110 年新冠肺炎疫情疫苗上市及施打，疫情進入與病毒共存階段，111 年度新變種病毒 Omicron 快速擴散，染疫重症大幅下滑，故各主要國家防疫管制逐步放鬆，經濟可望維持復甦步伐，不過因半導體、航運物流、能源供不應求、升息政策等影響，國際通膨壓力高漲、央行貨幣政策、美中關係，及全球供應鏈斷鏈等等，均可能影響全球經濟表現。另俄烏戰爭與中國大陸實施防疫封禁措施，歐盟受影響變數加大，世界局勢詭譎多變之際，公司將持續注意產業發展趨勢妥善因應，並加強內部風險控管，期能力保 111 年獲利穩定。

(二)公司受法規環境之影響

公司日常營運均依循國內外相關法令規範辦理，並隨時注意國內外政策發展趨勢及法規變動情形，充分掌握並因應市場環境變化，配合調整公司內部制度或營運活動，以期符合法令之規定。

(三)公司受總體經營環境之影響

全球供應鏈的重新布局，各國推動本土製造將影響台灣產業的全球布局作業，台灣半導體廠商持續投資全球新的生產基地，政府大力推動綠能建設，均有助於帶動出口及內需表現，惟俄烏戰爭與中國大陸實施防疫封禁措施，歐盟受影響變數加大，後續全球經濟因政策而產生新的風險，對經濟成長可能造成不確定性。

公司將積極以多元化產品來開拓新商機，風險控管勵行內控流程持續改善，加強教育訓練以強化組織體質及促進營運績效改善，讓公司經營團隊能夠發揮綜效，以追求企業永續發展。期許 111 年公司營收與利益能穩定成長，以追求企業永續發展，為股東謀求最大利益。承蒙全體股東支持，大綜電腦系統公司的經營團隊將秉持安全經營及穩定中求成長而努力，審慎面對未來之挑戰，繼續穩健經營、尋找成長契機，創造未來。在此謹代表經營團隊暨全體員工向股東表示誠摯的謝意，也懇請各位股東繼續給予大綜鼓勵與指教!在此敬祝各位

萬事如意、身體健康！

董事長：李志忠



總經理：曾振順



會計主管：洪明和



貳、公司簡介

一、設立日期：

中華民國 80 年 10 月 14 日

總公司之地址及電話：

總公司：大綜電腦系統股份有限公司

地址：高雄市民族一路 1163 號

電話：(07)345-8011

二、公司沿革：

(一)最近年度及截至年報刊印日止辦理公司併購、轉投資關係企業、重整之情形：無。

(二)最近年度及截至年報刊印日止董事或持股超過百分之十之大股東股權之大量移轉或更換：無。

(三)最近年度及截至年報刊印日止經營權之改變、經營方式或業務內容之重大改變及其他足以影響股東權益之重要事項與其對公司之影響：無。

(四)以前年度及截至年報刊印日止重要資訊：

年 度	重 要 事 項
80 年 10 月	經濟部核准設立登記成立為大優電腦股份有限公司，實收資本額為新台幣壹仟壹佰萬元整。
81 年 11 月	增資新台幣壹仟萬元整，增資後資本總額為新台幣貳仟壹佰萬元整。
85 年 11 月	現金增資參仟萬元整，增資後資本總額為新台幣伍仟壹佰萬元整。 獲 HP 授權代理全系列產品。
87 年 06 月	當年度股東會正式通過本公司更名為『大綜電腦系統股份有限公司』。 取得 HP 認證，獲 HP 授權成立服務中心。 獲 IBM 授權代理全系統產品。取得 IBM 認證，獲 IBM 授權服務中心。
88 年 01 月	取得 ISO9002 品質國際認證通過。
89 年 08 月	配合營業規模擴大，現金增資參仟陸佰萬元整，並決議盈餘轉增資捌佰萬元整。增資後資本總額為新台幣玖仟伍佰萬元整。
90 年 09 月	盈餘轉增資壹仟參佰萬元整。增資後資本總額為新台幣壹億捌佰參拾萬元整。
91 年 01 月	補辦公開發行。
91 年 04 月	取得 ISO9001:2000 年版本 品質國際認證通過
92 年 08 月	新增免費客服專線及免費客訴專線，擴大客戶服務效率、品質及互動管道。
92 年 10 月	盈餘轉增資及員工紅利轉增資陸佰柒拾萬元整，增資後核定資本額為壹億參仟伍佰萬元整，實際發行壹億壹仟伍佰萬元整。
93 年 01 月	股票興櫃市場掛牌交易
94 年 10 月	擴增新竹辦公室，增加新竹地區服務人員。
96 年 01 月	購增台中辦公室，增加台中地區服務人員。
96 年 08 月	盈餘轉增資壹仟伍佰萬元整，增資後核定資本額為壹億參仟伍佰萬元整，實際發行壹億參仟萬元整。
97 年 09 月	盈餘轉增資壹仟參佰萬元整，增資後核定資本額為貳億壹仟萬元整，實際發行壹億肆仟參佰萬元整。

年 度	重 要 事 項
97 年 12 月	經投審會核准，經第三地投資設立中國大陸地區子公司蘇州綜訊電腦集成有限公司，服務大陸地區客戶。
98 年 08 月	獲行政院勞工委員會企業機構版訓練品質規範評核(TTQS)銅牌獎。
98 年 10 月	盈餘轉增資壹仟捌拾陸萬捌千元整，增資後核定資本額為貳億壹仟萬元整，實際發行壹億伍仟參佰捌拾陸萬捌千元整。
99 年 07 月	取得國家通信傳播委員會(NCC)電信工程業甲級執照。
99 年 08 月	繼續投入經第三地投資設立子公司大陸蘇州綜訊電腦集成有限公司第二期款擴大營業規模，服務大陸地區客戶。並已報經投審會備核。
99 年 09 月	盈餘轉增資壹仟陸佰玖拾貳萬伍仟肆佰捌拾元整，增資後核定資本額為貳億壹仟萬元整，實際發行壹億柒仟柒拾玖萬參仟肆佰捌拾元整。
99 年 12 月	現金增資貳佰萬股整，溢價 12 元發行，增資後核定資本額為貳億壹仟萬元整，實際發行壹億玖仟柒拾玖萬參仟肆佰捌拾元整。
100 年 05 月	購入智盟公司參拾萬股普通股，取得百分之廿之股權。
100 年 05 月	取得國家電信管制射頻器材經營許可執照。
100 年 08 月	增購台南辦公室，增加台南地區服務人員。
100 年 08 月	升級為 Microsoft Gold Partners
100 年 10 月	盈餘轉增資貳仟捌佰陸拾壹萬玖仟貳拾元整，增資後核定資本額為參億貳仟萬元整，實際發行貳億壹仟玖佰肆拾壹萬貳仟伍佰元整。
101 年 09 月	取得 APPLE 台灣商用及教育市場銷售代理權。
101 年 10 月	盈餘轉增資貳仟陸佰參陸拾貳萬玖仟伍佰元整，增資後核定資本額為參億貳仟萬元整，實際發行貳億肆仟伍佰柒拾肆萬貳千元整。
101 年 12 月	經投審會備核，原經第三地間接轉投資大陸子公司蘇州綜訊電腦集成有限公司變更投資架構為直接投資。
102 年 02 月	經投審會備核，增資投資中國大陸地區子公司蘇州綜訊電腦集成有限公司。
102 年 09 月	股票興櫃市場掛牌交易。
102 年 11 月	盈餘轉增資貳仟肆佰伍拾柒萬肆仟貳佰元整，增資後核定資本額為參億貳仟萬元整，實際發行貳億柒仟參拾壹萬陸仟貳佰元整。
102 年 12 月	成立台灣地區子公司綜益資訊股份有限公司。
103 年 10 月	取得授權，設立「APPLE 維修中心」
103 年 10 月	盈餘轉增資貳仟玖佰柒拾參萬肆仟柒佰玖拾元整，增資後核定資本額為參億貳仟萬元整，實際發行參億伍萬玖佰玖拾元整。
103 年 11 月	取得 Microsoft Surface Pro 全系列產品授權經銷商。
105 年 02 月	增設中國大陸廈門服務據點。
106 年 11 月	與 Cloudera CAP 及成功大學協同合作共同推展開源大數據專業人才，建立大數據和雲計算新里程碑。
106 年 12 月	申請上櫃送件。
107 年 03 月	櫃檯買賣中心董事、監察人聯席會議決議通過上櫃申請。
107 年 04 月	櫃檯買賣中心通過現金增資 4,001,000 普通股案。

年 度	重 要 事 項
107 年 05 月	正式掛牌上櫃。
107 年 08 月	台灣地區子公司綜益資訊股份有限公司增資壹仟萬元。
107 年 11 月	中國大陸子公司蘇州綜訊電腦集成有限公司增資壹佰萬美元。
108 年 03 月	購置台北辦公室不動產，擴增台北地區服務。
108 年 05 月	董事會決議擬投資申設越南子公司
109 年 01 月	投資設立越南子公司綜旺系統責任有限公司
109 年 03 月	取得 ISO27001 資訊安全管理系統認證通過
109 年 12 月	購置新竹辦公室不動產，擴增新竹地區服務。
110 年 03 月	董事會決議擬投資申設美國子公司
110 年 05 月	設立美國子公司 JETWELL INFOTECH COMPUTER LLC
110 年 08 月	現金增資 5,000,000 普通股

參、公司治理報告

一、組織系統

(一)組織結構圖：

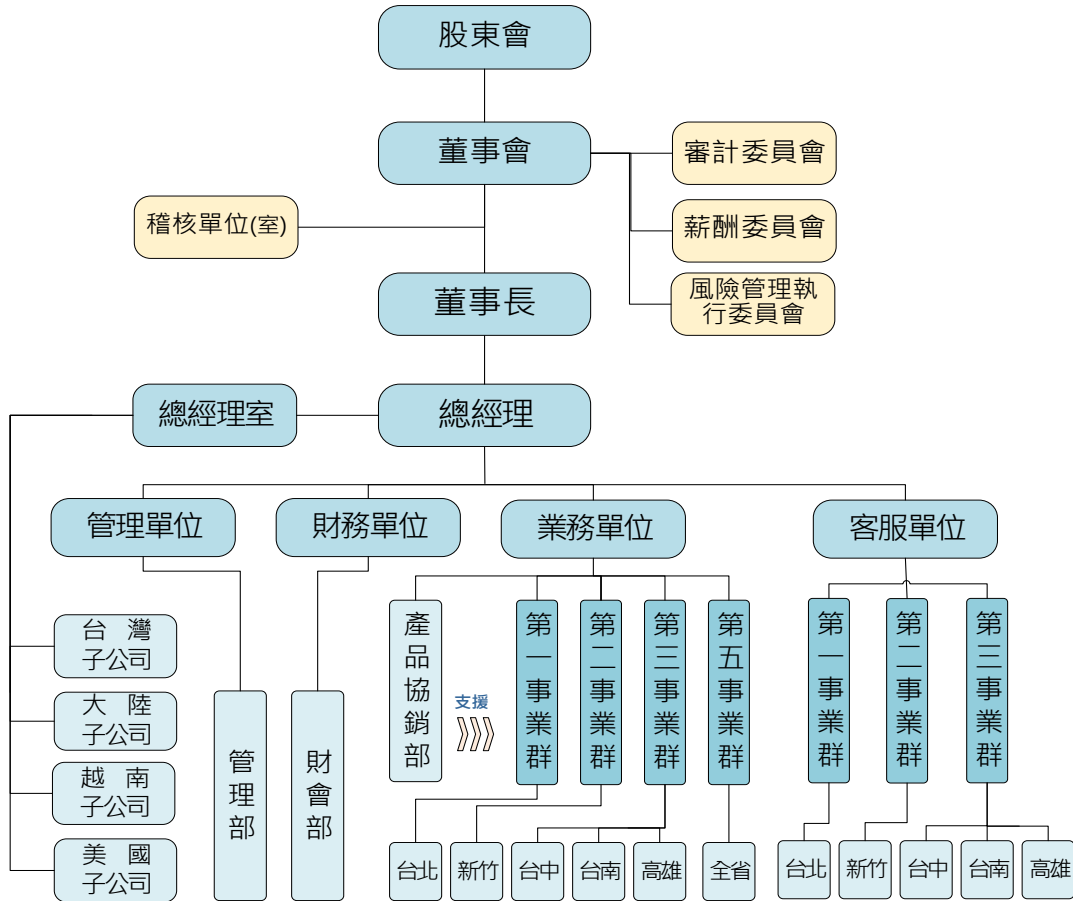

(二)各部門所營業務：

部 門		所 營 業 務
總經理室		<ol style="list-style-type: none"> 1. 公司發展之願景及策略規劃、確定公司經營目標及未來發展。 2. 綜理公司營運目標對策之執行及督導並控制公司整體計劃及預算。 3. 公司資源整合與協調、重要投資計劃擬定及決策之執行與監督。 4. 向董事會及股東會報告經營狀況及發展計劃。 5. 董事會決議事項之執行。
稽核室		<ol style="list-style-type: none"> 1. 公司年度稽核計畫之制訂、落實執行及追蹤缺失之改善情形。 2. 檢核及評估公司內部控制制度之缺失及有效性並適時提供改進建議以確保內部控制制度能持續有效實施及作為檢討修正內部控制制度之依據及衡量營運之效果及效率。 3. 誠信經營政策與防範方案執行之監督。
業務事業群		<ol style="list-style-type: none"> 1. 開發國內外市場，擬定部門營運策略。 2. 處理客戶之授信、報價、訂單及銷售、收款等作業。 3. 開發及執行各地區事業計畫。 4. 拓展海內外事業。 5. 控管公司整體信用風險維護應收帳款之安全性。
客戶服務單位		<ol style="list-style-type: none"> 1. 擬定部門營運策略。 2. 制定及執行生產計畫與管制作業。 3. 制定及執行安裝及配送作業流程。 4. 產品保固、售後維修及專業諮詢等服務。
行政管理群	管理單位	<ol style="list-style-type: none"> 1. 處理公司治理、董事會及股東會、功能性委員會、股務、利害關係人等相關事務。 2. 人力資源管理、員工溝通、教育訓練、衛生安全、文管等相關作業規劃、執行及制度建立。 3. 執行總務行政工作及公司財產管理作業。 4. 規劃、管理及維護公司電腦資訊、資安等相關事宜。 5. 統籌商品、原/物料及一般庶務性用品之採購。 6. 執行倉儲及存貨之記錄、保管及安全等作業。 7. 綜理各項合約之擬訂、審核、協助及提供與公司營運有關之法律資訊。 8. 負責公司營運相關合約審核及擬定、法律爭訟處理及意見提供等事宜。
	財會單位	<ol style="list-style-type: none"> 1. 擬定短、中期資金之取得運用與調度計畫。 2. 擬定、執行會計制度及處理帳務。 3. 執行及控制預算，編製並分析管理報表等。 4. 推動及管理有關財務、會計、稅務及管理報表分析評估、預算編製等相關事宜。 5. 依法令規定發布公司財務、會計、企業訊息及相關事務。

二、 董事、總經理、副總經理、協理、各部門及分支機構主管資料

(一)董事資料

(一)1.董事之姓名、經(學)歷、持有股份及性質

111年4月15日；單位：千股、%

職稱	姓名	性別 年齡	國籍 或註冊地	初次選 任日期	選任 日期	任 期	選任時 持有股份		現在 持有股份		配偶、未成 年子女現在 持有股份		利用他人名 義持有股份		主要 經(學)歷	目前兼任本公司及其他公 司之職務	具配偶或二親等 以內關係人之其 他主管、董事或 監察人			備 註
							股數	持 股 比 率	股數	持 股 比 率	股數	持 股 比 率	股數	持 股 比 率			股數	持 股 比 率	職稱	
董事長	李志忠	男 60~70	中華 民國	80.10.14	108.06.18	3	1,101	3.23	1,222	3.13	77	0.19	-	-	逢甲大學紡織系學士 通有纖維工業(股)公司廠務 主任 萬能工專講師 中瑩電腦(股)公司訓練部主 任	綜益資訊(股)公司董事長	無	無	無	
董事	曾振順	男 60~70	中華 民國	80.10.14	108.06.18	3	969	2.85	1,076	2.75	566	1.45	1,980	5.07	臺灣海洋大學電子工程學 系學士 三光儀器(股)公司技術工程 師 中瑩電腦(股)公司講師 大琮電子有限公司	本公司總經理 怡統國際投資有限公司負責人 艾克夏醫療儀器(股)公司法人董 事代表人	無	無	無	
董事	群環科技 (股)公司	-	中華 民國	105.10.03	108.06.18	3	2,931	8.62	3,255	8.34	-	-	-	-	-	華環科技(股)公司法人董事 群冠高科(股)公司法人董事及法 人監察人 聖育科技(股)公司法人董事 宏輝資訊(股)公司法人董事 BESTCOM INFOTECH HOLDING LTD.法人董事	-	-	-	
	代表人： 杜書全	男 60~70	中華 民國	109.06.01	109.06.01	3	-	-	-	-	-	-	-	-	美國加州州立大學計算機 工程碩士 國立交通大學計算機工程 學士；	聯強國際股份有限公司集團事 業開發暨策略副總裁 群環科技股份有限公司法人董 事 新唐科技股份有限公司獨立董 事	無	無	無	

111年4月15日；單位：千股、%

職稱	姓名	性別	國籍 或註冊地	初次選 任日期	選任 日期	任 期	選任時 持有股份		現在 持有股份		配偶、未成 年子女現在 持有股份		利用他人名 義持有股份		主要 經(學)歷	目前兼任本公司及其他公 司之職務	具配偶或二親等 以內關係人之其 他主管、董事或 監察人			備 註
							股數	持 股 比 率	股數	持 股 比 率	股數	持 股 比 率	股數	持 股 比 率			股數	持 股 比 率	職稱	
董事	謝茂川	男 60~70	中華民國	105.10.03	108.06.18	3	-	-	-	-	-	-	-	-	臺灣海洋大學電子工程學系學士 台灣新蛋(股)公司董事長 新蛋科技(股)公司董事長	中懋投資有限公司董事 台灣肯懋電腦(股)公司董事暨總 經理 迅易科技(股)公司監察人	無	無	無	
獨立 董事	李宗熹	男 40~50	中華民國	101.06.15	108.06.18	3	-	-	-	-	-	-	-	-	高雄應用科技大學高階經營管理 所碩士 自立稅務會計事務所記帳士 凱勝綠能科技(股)公司法人董事 高雄汽車客運(股)公司法人董事 暨總經理 三地開發地產(股)公司總經理	北基國際股份有限公司法人副 董事長 高雄汽車客運(股)公司法人副董 事長 南仁湖育樂(股)公司法人董事 海景世界企業(股)公司法人董事 三地開發地產(股)公司法人董事 李宗熹記帳士事務所負責人 萬鴻國際企業有限公司董事長 東正投資顧問(股)公司董事	無	無	無	
獨立 董事	陳智儒	男 60~70	中華民國	105.06.13	108.06.18	3	-	-	-	-	-	-	-	-	逢甲大學銀行保險系學士 中瑩電腦(股)公司董事	政瑩資訊科技(股)公司董事長暨 總經理	無	無	無	
獨立 董事	余英裕	男 60~70	中華民國	105.10.03	108.06.18	3	-	-	-	-	-	-	-	-	清華大學原子科學院核子工程系 學士 科榮(股)公司業務經理 致勝科技股份有限公司法人董事 長 高雄市企業經理協進會理事長	誠藝科技(股)公司董事長暨總經 理 新興盛科技(股)公司董事長暨 總經理 伊諾瓦科技(股)公司董事	無	無	無	

註 1：本公司董事、監察人，國籍均為中華民國，且最近一年內無任職於查核簽證會計師事務所或其關係企業任職。

註 2：本公司並無董事長與總經理或相當職務者（最高經理人）為同一人或互為配偶或一親等親屬者之情形。

註 3：108年06月18日全面改選董事任期至111年06月17日止，成立審計委員會，監察人全部解任，110年6月法人董事群環科技(股)公司之代表人原潘育群董事改指派杜書全董事。

(一)2.主要法人股東：董事屬法人股東代表者

111年04月16日

法人股東名稱	持有股數/仟股	持股比率
群環科技股份有限公司	3,255	8.34%

(1)法人董事之主要股東

111年04月16日

法人股東名稱	法人股東之主要股東	持股比例%
群環科技股份有限公司	聯強國際股份有限公司	100

(2)主要股東為法人者其主要股東：

持有股份達總額百分之五以上或股權比例占前十名股東

111年04月16日

法人名稱	主要股東名稱	持有比率%
聯強國際股份有限公司	神通電腦股份有限公司	15.62
	元大台灣高股息基金專戶	4.51
	聯華實業投資控股股份有限公司	3.57
	匯豐(台灣)商業銀行股份有限公司受託保管摩根士丹利國際有限公司投資專戶	3.26
	台新國際商業銀行股份有限公司受託保管國泰台灣高股息傘型證券投資信託基金之台灣 ESG 永續高股息 ETF 證券投資信託基金專戶	2.22
	杜書伍	2.17
	南山人壽保險股份有限公司	1.90
	榮瑄投資有限公司	1.85
	苗豐強	1.71
	美安投資股份有限公司	1.27

(一)3.董事及獨立董事專業資格及獨立性資訊

條件		專業資格與經驗	獨立性情形	兼任其他公開發行公司獨立董事家數
職稱/姓名				
一般董事	李志忠 (董事長)	(1)未有公司第30條各款情事。 (2)專業資格及經驗: 具備電子資訊及工專講師相關背景 逢甲大學紡織系學士 通有纖維工業(股)公司廠務主任 萬能工專講師 中瑩電腦(股)公司訓練部主任 大綜電腦系統(股)公司董事長 30年	不適用	0
	曾振順	(1)未有公司第30條各款情事。 (2)專業資格及經驗: 具備電子資訊相關學歷背景 臺灣海洋大學電子工程學系學士 三光儀器(股)公司技術工程師 中瑩電腦(股)公司講師 大琮電子有限公司 本公司總經理 怡綜國際投資有限公司負責人 艾克夏醫療儀器(股)公司法人董事代表人 大綜電腦系統(股)公司董事暨總經理30年	不適用	0
	謝茂川	(1)未有公司第30條各款情事。 (2)專業資格及經驗: 具備電子資訊相關學歷背景 臺灣海洋大學電子工程學系學士 台灣新蛋(股)公司董事長 新蛋科技(股)公司董事長 中懋投資有限公司董事 台灣肯懋電腦(股)公司董事暨總經理 迅易科技(股)公司監察人 大綜電腦系統(股)公司董事	不適用	0
	杜書全	(1)未有公司第30條各款情事。 (2)專業資格及經驗: 具備電子資訊相關學歷背景 美國加州州立大學計算機工程碩士 國立交通大學計算機工程學士; 聯強國際股份有限公司集團事業開發暨策略副總裁 群環科技股份有限公司法人董事 新唐科技股份有限公司獨立董事 大綜電腦系統(股)公司董事	不適用	1
獨立董事	李宗熹	審計委員會成員、薪資報酬委員會成員、 風險管理執行委員會成員 高雄應用科技大學高階經營管理所碩士 具財會稅務管理專業背景，取得財政部記帳士證書、96年萬鴻國際企業(股)公司董事長迄今，101年任東正投資顧問(股)公司董事迄今。	(1)本人、配偶、二親等以內親屬未擔任本公司或其關係企業之董事、監察人或受僱人。 (2)本人、配偶、二親等以內親屬(或利用他人名義)持有公司股份數為0。	0

條件 職稱/姓名	專業資格與經驗	獨立性情形	兼任其他 公開發行 公司獨立 董事家數
李宗熹	104年任高雄汽車客運(股)公司董事暨總經理 107年任副董事長迄今，107年任三地開發地產(股)公司董事迄今，108年任嘉義汽車客運(股)公司，108年任大鵬灣觀光遊艇(股)公司董事迄今，108年任北基國際(股)公司副董事長迄今，108年任金獅湖大酒店(股)公司董事迄今，108年任乖乖(股)公司董事迄今，109年任南仁湖育樂(股)公司董事迄今，109年任海景世界企業(股)公司董事迄今，109年任品川國際開發(股)公司董事迄今。逾25年財務專業背景。101年6月起擔任本公司獨立董事	(3)未擔任與本公司有特定關係公司之董事、監察人或受僱人。 (4)最近2年提供本公司或其關係企業商務、法務、財務、會計等服務所取得之報酬金額為0。 (5)未有公司第30條各款情事。 (6)未有公司法第27條規定以政府、法人或其代表人當選。	0
獨立董事 陳智儒	審計委員會召集人、薪資報酬委員會成員、風險管理執行委員會成員 逢甲大學銀行保險系學士 具金融財會管理專業背景。 71年投資設立中瑩電腦股份有限公司至90年 78年創設瑩資訊科技(股)任董事長暨總經理至108年 105年起擔任本公司獨立董事。 逾40年財務金融及資訊軟體開發專業背景。	(1)本人、配偶、二親等以內親屬未擔任本公司或其關係企業之董事、監察人或受僱人。 (2)本人、配偶、二親等以內親屬(或利用他人名義)持有公司股份數為0。 (3)未擔任與本公司有特定關係公司之董事、監察人或受僱人。 (4)最近2年提供本公司或其關係企業商務、法務、財務、會計等服務所取得之報酬金額為0。 (5)未有公司第30條各款情事。 (6)未有公司法第27條規定以政府、法人或其代表人當選。	0
余英裕	審計委員會成員、薪資報酬委員會成員、風險管理執行委員會成員 清華大學原子科學院核子工程系學士 具電子資訊管理專業背景。 89年至92年任科榮(股)公司業務經理 92年創設誠藝科技(股)任董事長暨總經理至今 93年創設新興盛科技(股)任董事長暨總經理至今 95年創設致勝科技(股)任董事長至101年 105年起擔任本公司獨立董事。逾25年資訊科技硬體設計開發專業背景。	(1)本人、配偶、二親等以內親屬未擔任本公司或其關係企業之董事、監察人或受僱人。 (2)本人、配偶、二親等以內親屬(或利用他人名義)持有公司股份數為0。 (3)未擔任與本公司有特定關係公司之董事、監察人或受僱人。 (4)最近2年提供本公司或其關係企業商務、法務、財務、會計等服務所取得之報酬金額為0。 (5)未有公司第30條各款情事。 (6)未有公司法第27條規定以政府、法人或其代表人當選。	0

(一)4.董事會多元化及獨立性:

本公司之「公司治理實務守則」第二十條已訂定董事會成員組成多元化之方針，為強化公司治理並促進董事會組成與結構之健全發展，董事會多元化方針有助提升公司整體表現，董事會組成多元化政策之具體管理目標為獨立董事人數至少佔全體董事席次三分之一，至少一位具備電子資訊相關學歷背景之董事，至少佔全體董事席次三分之一。本公司目前設有七席董事，其中獨立董事為三席，每位董事各自具備專業背景包括法律、會計、財稅、金融律法、行銷研發、專業科技、經營管理、專業技能及產業經歷等達如下表，目前雖未有女性董事成員，但本公司仍注重董事會成員組成之性別平等，已規劃111年第12屆改選董事至少保留一席女性董事席次。

本公司個別董事落實董事會成員多元化政策之情形如下：

資料截止日：111年04月15日

類別	董事姓名	基本組成				獨立性情形				專業資格與經驗								兼任其他 公開發行 公司獨立 董事家數	
		基本資料				獨立董事 任期年資			董事間 不具配 偶及二 等親以 內親屬 關係	專業經驗				專業知識與技能					
		性 別	員 工 身 分	國 籍	年 齡	3 年 以 下	3-9 年	9 年 以 上		金 融	產 業	行 銷	管 理	經 營 管 理	領 導 決 策	財 稅 專 業	產 業 知 識		金 融 律 法
一般 董事	李志忠	男	✓	TW	60-70				✓		✓	✓	✓	✓	✓		✓		0
	曾振順	男	✓	TW	60-70				✓		✓	✓	✓	✓	✓		✓		0
	群環科技股份有限公司 代表人: 杜書全	男		TW	60-70				✓		✓	✓					✓		1
	謝茂川	男		TW	60-70				✓		✓	✓	✓	✓	✓		✓		0
獨立 董事	李宗熹	男		TW	40-50			✓		✓		✓	✓	✓	✓	✓			0
	陳智儒	男		TW	60-70		✓		✓	✓	✓	✓	✓	✓				✓	0
	余英裕	男		TW	60-70		✓		✓		✓	✓	✓	✓			✓		0

註:具有能力或符合上述情形者打“✓”

本公司第 11 屆董事成員類別、年齡、專業領域

類別: 一般董事占比 57% 獨立董事占比 43% , 性別: 男性占比 100% 國籍: 中華民國占比 100%

年齡: 40~50 占比 14.29%; 50~60 占比 14.29%; 60~70 占比 71.42%

專業: 財稅會計占比 14.29%;金融律法占比 14.29%;科技研發占比 14.29% , 餘均有有產業領導決策及經營管理之專業知識及經驗。

本公司七位董事均無證券交易法第 26 條之 3 規定第 3 項第 4 項規定情事，董事間不具配偶及二等親以內親屬關係之情形。

(二)、總經理、副總經理、協理、各部門及分支機構主管資料

111年4月15日；單位：千股、%

職稱	姓名	性別	國籍	就任日期	持有股份		配偶、未成年子女持有股份		利用他人名義持有股份		主要經(學)歷	目前兼任其他公司之職務	具配偶或二親等以內關係之經理人			備註
					股數	持股比率	股數	持股比率	股數	持股比率			職稱	姓名	關係	
總經理	曾振順	男	中華民國	80.10.15	1,076	2.75	566	1.45	1,980	5.07	臺灣海洋大學電子工程學系學士 三光儀器(股)公司技術工程師 中登電腦(股)公司講師 大綜電子有限公司經理	怡綜國際投資有限公司 負責人 艾克夏醫療儀器(股)公司 法人董事代表人	無	無	無	
副總經理	吳彥桓	男	中華民國	94.06.01	78	0.19	-	-	-	-	世新大學圖書資料學系學士 桓基科技(股)公司副總經理	無	無	無	無	
副總經理	許弘宜	男	中華民國	96.01.01	41	0.10	-	-	-	-	South Australia 科管研究所碩士 雷科(股)公司副總經理 大綜電腦系統(股)公司總經理特助	無	無	無	無	
副總經理	周正忠	男	中華民國	103.01.01	36	0.09	-	-	-	-	真理大學企業管理學系學士 東宜資訊(股)公司業務部經理 大綜電腦公司業務部經理、協理	無	無	無	無	
副總經理	陳君豪	男	中華民國	110.03.15	12	0.03	-	-	-	-	世新大學公共傳播學系 台灣國際商業機器(股) 經理 美商甲骨文台灣分公司 經理 思愛普軟體系統(股)公司協理	無	無	無	無	

111年4月15日；單位：千股、%

職稱	姓名	性別	國籍	就任日期	持有股份		配偶、未成年子女持有股份		利用他人名義持有股份		主要經(學)歷	目前兼任其他公司之職務	具配偶或二親等以內關係之經理人			備註
					股數	持股比率	股數	持股比率	股數	持股比率			職稱	姓名	關係	
產品協銷部經理	陳照宇	男	中華民國	100.07.01	11	0.02	-	-	-	-	正修工專機械科學士 肯尼士電腦公司店長 聯啟電腦公司工程師 大綜電腦系統(股)公司業務專員/股長/ 副理	無	無	無	無	
財會部經理	洪明和	男	中華民國	101.09.01	12	0.03	-	-	-	-	南台科大工業管理科系學士 宏聯電腦(股)公司財會主管 大綜電腦系統(股)公司財會部財務副理	無	無	無	無	
稽核室副理	黃子芹	女	中華民國	107.05.08	3	0.00	-	-	-	-	高雄應用科技大學會計統計系學士 大綜電腦系統(股)公司稽核專員	無	無	無	無	
公司治理主管	顏文宗	男	中華民國	110.11.08	5	0.01					義守大學資訊管理學士 大綜電腦系統(股)公司課長 大綜電腦系統(股)公司副理	無	無	無	無	

註：1.本公司經理人或部門主管，國籍均為中華民國，且最近一年內無任職於查核簽證會計師事務所或其關係企業任職。

2.本公司並無總經理或相當職務者(最高經理人)與董事長為同一人或互為配偶或一親等親屬之情形。

3.110.03.15 董事會聘任經理人陳君豪任副總經理，110.01.01 原經理人周正忠協理改任副總經理職，原經理人趙智偉、楊國榮解任經理人職務調任事業群資深業務經理推展職務。

4.公司治理主管，係於 110 年 11 月 8 日董事會設置。

(三) 董事長與總經理或相當職務者(最高經理人)為同一人、互為配偶或一親等親屬者，應說明其原因、合理性、必要性及因應措施:不適用

三、最近年度支付董事(含獨立董事)、監察人、總經理及副總經理之酬金：

1. 一般董事及獨立董事之酬金

110年12月31日 單位：新臺幣千元、%

職稱	姓名	董事酬金								A、B、C及D等四項總額占稅後純益之比例(%)				兼任員工領取相關酬金								A、B、C、D、E、F及G等七項總額占稅後純益之比例(%)		有無來自子公司以外投資或轉事母金
		報酬(A)		退職退休金(B)		董事酬勞(C)		業務執行費用(D)		薪資、獎金及特支費等(E)		退職退休金(F)		員工酬勞(G)				本公司	財務報告內所有公司					
		本公司	財務報告內所有公司	本公司	財務報告內所有公司	本公司	財務報告內所有公司	本公司	財務報告內所有公司	本公司	財務報告內所有公司	本公司	財務報告內所有公司	本公司		財務報告內所有公司								
現金金額	股票金額	現金金額	股票金額	現金金額	股票金額	現金金額	股票金額	現金金額	股票金額	現金金額	股票金額	現金金額	股票金額	現金金額	股票金額	現金金額	股票金額							
董事長	李志忠	-	-	-	-	1,163	1,163	-	-	-	-	13,417	13,417	219	219	-	-	-	-	8.39	8.39	無		
董事	曾振順	-	-	-	-	-	-	-	-	-	-	-	-	-	-	-	-	-	-	-	-	-		
董事	群環科技(股)公司 代表人： 杜書全	-	-	-	-	1,163	1,163	-	-	-	-	13,417	13,417	219	219	-	-	-	-	8.39	8.39	無		
董事	謝茂川	-	-	-	-	-	-	-	-	-	-	-	-	-	-	-	-	-	-	-	-	-		
獨立董事	李宗熹	-	-	-	-	1,023	1,023	27	27	-	-	-	-	-	-	-	-	-	-	0.60	0.60	無		
	陳智儒	-	-	-	-	1,023	1,023	27	27	-	-	-	-	-	-	-	-	-	-	0.60	0.60	無		
	余英裕	-	-	-	-	1,023	1,023	27	27	-	-	-	-	-	-	-	-	-	-	0.60	0.60	無		

註：108年06月18日全面改選董事任期至111年06月17日止，成立審計委員會，監察人全部解任，法人董事群環科技(股)之代表人原潘育群董事於110年6月改指派杜書全董事。

1.請敘明獨立董事酬金給付政策、制度、標準與結構，並依所擔負之職責、風險、投入時間等因素敘明與給付酬金數額之關聯性：

本公司獨立董事酬金除參酌董事績效評估所得之評估結果外，另依據公司經營績效配合公司章程第17條、第23條、第23條之1規定，由薪資報酬委員會審議各董事對公司營運參與程度及貢獻價值，將所擔負之職責、績效、風險之合理公平性與所得報酬連結，並參酌營運績效暨同業通常之水準支給情形提交董事會決議。公司章程明定不高於年度獲利之2%作為董事酬勞，係按公司獲利情形提列，故與營運績效息息相關，且本公司薪資報酬委員每年依職權進行檢核，定期審視薪資報酬之合理性。

2.除上表揭露外，最近年度公司董事為財務報告內所有公司提供服務(如擔任非屬員工之顧問等)領取之酬金：無

3.上表退休退職金係提列提撥數，未實際支付；董事酬勞係111年3月14日董事會通過，按去年實際分派之計算原則暫估今年擬分派之金額。

酬金級距表

給付本公司各個董事酬金級距	董事姓名			
	前四項酬金總額(A+B+C+D)		前七項酬金總額 A+B+C+D+E+F+G	
	本公司	合併報表內所有 公司	本公司	合併報表內所有 公司
低於 1,000,000 元	一般董事: 李志忠、曾振順、謝茂川、群環 科技股份有限公司 代表人：杜書全 獨立董事: 李宗熹、陳智儒、余英裕		一般董事: 謝茂川、 群環科技股份有限公司 代表人：杜書全 獨立董事: 李宗熹、陳智儒、余英裕	
1,000,000 元 (含) ~ 2,000,000 元 (不含)				
2,000,000 元 (含) ~ 3,500,000 元 (不含)				
3,500,000 元 (含) ~ 5,000,000 元 (不含)	-	-		
5,000,000 元 (含) ~ 10,000,000 元 (不含)	-	-	一般董事: 曾振順、李志忠	
10,000,000 元 (含) ~ 15,000,000 元 (不含)	-	-	-	-
15,000,000 元 (含) ~ 30,000,000 元 (不含)	-	-	-	-
30,000,000 元 (含) ~ 50,000,000 元 (不含)	-	-	-	-
50,000,000 元 (含) ~ 100,000,000 元 (不含)	-	-	-	-
100,000,000 元以上	-	-	-	-
總計	7 人	7 人	7 人	7 人

註 1：108 年 06 月 18 日全面改選新任董事：謝茂川、李宗熹、陳智儒、余英裕、群環科技(代表人：原潘育群董事於 110 年 6 月改指派為杜書全董事)、李志忠、曾振順，均為連任當選 (任期 108 年 06 月 18 日至 111 年 06 月 17 日)

註 2：110 年度董事酬勞議案經 111 年 3 月 14 日董事會通過，決議均以現金發放。

2. 總經理及副總經理之酬金 (彙總配合級距揭露姓名方式)

110 年 12 月 31 日 單位：新台幣千元/ %

職稱	姓名	薪資(A)		退職退休金(B)		獎金及特支費等(C)		員工酬勞金額(D)				ABC 及 D 等四項酬金總額佔稅後純益之比例(%)		有無領取來自子公司以外轉投資事業酬金
		本公司	財務報告內所有公司	本公司	財務報告內所有公司	本公司	財務報告內所有公司	本公司		財務報告內所有公司		本公司	財務報告內所有公司	
								現金金額	股票金額	現金金額	股票金額			
總經理	曾振順													
副總經理	吳彥桓													
副總經理	許弘宜	8,447	8,447	456	456	20,358	20,358	-	-	-	-	16.59	16.59	無
副總經理	周正忠													
副總經理	陳君豪													

註：110 年度董事酬勞及員工酬勞議案經 111 年 3 月 14 日董事會通過，決議均以現金發放，惟尚未決議分配人員及數額，暫以 109 年度分派之計算原則金額估列，退休退職金係提列提撥數，未實際支付。

酬金級距表

給付本公司各個總經理及副總經理酬金級距	總經理及副總經理姓名	
	本公司	財務報告內所有公司
低於 1,000,000 元		
1,000,000 元 (含) ~ 2,000,000 元 (不含)	陳君豪	陳君豪
2,000,000 元 (含) ~ 3,500,000 元 (不含)		
3,500,000 元 (含) ~ 5,000,000 元 (不含)	許弘宜	許弘宜
5,000,000 元 (含) ~ 10,000,000 元 (不含)	曾振順、周正忠	曾振順、周正忠
10,000,000 元 (含) ~ 15,000,000 元 (不含)	吳彥桓	吳彥桓
15,000,000 元 (含) ~ 30,000,000 元 (不含)		
30,000,000 元 (含) ~ 50,000,000 元 (不含)		
50,000,000 元 (含) ~ 100,000,000 元 (不含)		
100,000,000 元以上		
總計	5 人	5 人

註：110 年度員工酬勞議案經 111 年 3 月 14 日董事會通過，決議均以現金發放，惟尚未決議分配人員及數額，暫以 109 年度分派之計算原則金額估列，退休退職金係提列提撥數，未實際支付。

3. 分派員工酬勞之經理人姓名及分派情形

單位：新台幣千元

	職稱	姓名	股票金額	現金金額	總計	總額占稅後純益之比例 (%)
經理人	總經理	曾振順	-	128	128	0.07
	副總經理	吳彥桓				
	副總經理	許弘宜				
	副總經理	周正忠				
	副總經理	陳君豪				
	產品協銷主管	陳照宇				
	財會主管	洪明和				
	稽核主管	黃子芹				
	公司治理主管	顏文宗				

註：110 年度員工酬勞議案經 111 年 3 月 14 日董事會通過，決議均以現金發放，惟尚未決議分配人員及數額，暫以 109 年度分派之計算原則金額估列。

4. 公司如有下列情事之一，應個別揭露其董事或監察人姓名及酬金；餘可選擇採彙總配合級距揭露姓名方式，或個別揭露姓名及酬金方式（採個別揭露者，請個別填列職稱、姓名及金額，無須填列酬金級距表）：

- (1) 最近三年度個體或個別財務報告曾出現稅後虧損者，應個別揭露「董事及監察人」姓名及酬金，但最近年度個體或個別財務報告已產生稅後淨利，且足以彌補累積虧損者，不在此限：無此情形。
- (2) 最近年度董事持股成數不足情事連續達三個月以上者，應揭露個別董事之酬金；最近年度監察人持股成數不足情事連續達三個月以上者，應揭露個別監察人之酬金：無此情形。
- (3) 最近年度任三個月份董事或監察人平均設質比率大於 50% 者，應揭露於各該月份設質比率大於 50% 之個別董事或監察人酬金：無此情形。
- (4) 全體董事、監察人領取財務報告內所有公司之董事、監察人酬金占稅後淨利超過百分之二，且個別董事或監察人領取酬金超過新臺幣一千五百萬元者，應揭露該個別董事或監察人酬金：無此情形。
- (5) 上市上櫃公司於最近年度公司治理評鑑結果屬最後一級距者，或最近年度及截至年報刊印日止，曾遭變更交易方法、停止買賣、終止上市上櫃，或其他經公司治理評鑑委員會通過認為應

不予受評者：無此情形。

(6)上市上櫃公司最近年度非擔任主管職務之全時員工年度薪資平均數未達新臺幣五十萬元者：無此情形。

5.上市上櫃公司有前項(1)或(5)情事之一者，應個別揭露前五位酬金最高主管(例如總經理、副總經理、執行長或財務主管等經理人)之酬金資訊：無此情形。

6.本公司及財務報告所有公司於最近二年度支付本公司董事、總經理及副總經理酬金總額資訊：

(1)本公司及合併報表所有公司於最近二年度支付本公司董事、監察人、總經理及副總經理酬金總額占個體或個別財務報告稅後純益比例之分析

單位：新臺幣千元、%

名稱	109年度		110年度	
	酬金總額占稅後純益之比例(%)		酬金總額占稅後純益之比例(%)	
	本公司	合併報告內所有公司	本公司	合併報告內所有公司
董事(註1)	10.56	10.56	8.39	8.39
獨立董事	0.61	0.61	0.60	0.60
監察人(註2)	-	-		
總經理、副總經理(註3)	11.77	11.77	16.59	16.59

註1:包含兼任員工之酬金
註2:本公司於108年6月已成立審計委員會取代監察人，故無監察人酬金。
註3:109年度總經理及副總經理人數為3人，110年起增加2位副總經理共為5人。

(2)給付酬金之政策、標準與組合

本公司109年及110年董事、監察人酬金總額，二年之間並無太大變化，如上表，

董事酬金給付之政策係依公司章程規定分配，得按不超過當年度獲利狀況之2%額度內，目前實際以當年度獲利狀況之2%額度內做為董事酬勞，並考量公司營運成果，及參酌其對公司績效貢獻度，給予合理報酬；相關金額係依薪酬委員會提議後經董事會決議通過後提報股東會後辦理。

總經理及副總經理給付之政策係依據本公司薪酬理念、參考同業水準及個人績效評估項目，其中包含財務性指標（如公司營收、稅前淨利與稅後淨利之達成率）及非財務性指標（如擔任事業群主管、所轄部門在法令遵循及作業風險事項的重大缺失）及所承擔責任及對本公司貢獻度、個人經營績效並參考同業水準支付，而給付酬金。110年度總經理及副總經理之總酬金之佔比提高，係因增聘二位副總經理，故金額較109年度增加，

(3)訂定酬金之程序

本公司董事酬勞係依公司章程規定在公司有獲利時，始得提撥董酬勞支付；員工酬勞則依公司獲利狀況及公司章程所訂比例提撥。訂定酬金之程序，以本公司之績效評估辦法作為評核之依循。相關績效考核及薪酬合理性均經薪資報酬委員會及董事會審核，並隨時視實際經營狀況及相關法令適時檢討酬金制度，以謀公司永續經營與風險控管之平衡。總經理及副總經理給付，係依所擔任之職位、所承擔之責任及對本公司之貢獻度，經營績效並參考同業水準支付。且本公司已於102年9月9日成立薪資報酬委員會，董事及經理人之酬金皆先經薪資報酬委員會決議後再提報董事會決議。

(4)與經營績效及未來風險之關聯性

本公司支付董事之酬勞係依公司章程規定，以當年度獲利狀況，不高於百分之二分派董事酬勞，但公司尚有累積虧損時，應予彌補。

本公司總經理及副總經理之酬金標準係依公司經營狀況及個人經營績效及績效評估結果並參考同業水準支付。109年度及110年度支付總經理及副總經理酬金分別為13,407千元及29,261千元，增加15,854千元，主因係依據總經理及副總經理人數原為3人，自110年起增加2位副總經理共為5人，故酬金總數提高；另依公司獎金辦法，連結公司經營績效及個人目標達成發放酬金，因營運及獲利均較前一年度成長，故金額、佔比亦提高。已併同考量公司未來面臨之營運風險及其與經營績效之正向關聯性，以謀永續經營與風險控管之平衡，應不會引導董事、總經理及副總經理為追求酬金而從事逾越公司風險之行為，以避免支付酬金後卻蒙受損失等不當情

事。

本公司訂定酬金之程序，除參考公司整體的營運績效、未來經營風險及發展趨勢，亦考量個人所投入之時間、所擔負之職責、達成個人目標情形，暨由公司短期及長期業務目標之達成、公司財務狀況等評估個人表現與公司經營績效及未來風險之關連合理性，相關績效考核及薪酬合理性均經薪資報酬委員會及董事會審核，並視實際經營狀況及相關法令適時檢討酬金制度，以謀公司永續經營與風險控管之平衡。

(5)本公司自108年6月18日起成立審計委員會，取代監察人職權，監察人於審計委員會設置後解任。

四、公司治理運作情形：

(一)董事會運作情形資訊：

最近110年度董事會開會6次(A)，董事出席情形如下：

職稱	姓名	實際出席次數 B	委託出席次數	實際出席率(B/A)(%)	備註
董事長	李志忠	6	0	100	108年06月18日連任
董事	曾振順	6	0	100	108年06月18日連任
法人董事	群環科技股份有限公司 代表人:潘育群	1	1	50%	108年06月18日新任 110年06月01日解任
法人董事	群環科技股份有限公司 代表人:杜書全	4	0	100%	110年06月01日新任
董事	謝茂川	6	0	100	108年06月18日連任
獨立董事	李宗熹	6	0	100	108年06月18日連任
獨立董事	陳智儒	6	0	100	108年06月18日連任
獨立董事	余英裕	6	0	100	108年06月18日連任

註：1.108年06月18日全面改選董事任期至111年06月17日止，成立審計委員會，監察人全部解任，法人董事群環科技(股)公司之代表人原指派潘育群董事於110年6月改指派杜書全董事。

2.110年度本公司召開6次董事會，除潘育群董事有一次委託出席外，餘全體董事均全數出席會議。

其他應記載事項：

一、董事會之運作如有下列情形之一者，應敘明董事會日期、期別、議案內容、所有獨立董事意見及公司對獨立董事意見之處理：

證券交易法第14條之3所列事項暨其他經獨立董事反對或保留意見且有紀錄或書面聲明之董事會議決議事項，應敘明董事會日期、期別、議案內容、所有獨立董事意見及公司對獨立董事意見之處理：

證券交易法第14條之3所列事項及獨立董事反對或保留意見之決議事項及公司對獨立董事意見之處理，詳見本年報P54頁(十一)-2 董事會之重要決議及執行情形。

二、董事對利害關係議案迴避之執行情形，應敘明董事姓名、議案內容、應利益迴避原因以及參與表決情形：

110年11月08日及110年12月06日討論修正經理人退休金辦法案、薪資報酬委員會決議案之董監事酬勞、經理人薪資、年終及績效獎金案，於本案涉有利害關係者，先行離席後，依法迴避不參與表決外，其餘出席董事一致同意通過本案。

董事姓名	董事日期	議案內容	應利益迴避原因	參與表決情形
李志忠 曾振順	110.11.08 (11屆-15)	修正經理人退休金辦法案	董事長、總經理因涉及自身利益故依法迴避討論及決議	由陳智儒獨立董事代理主席徵詢其餘出席董事一致同意通過本案
李志忠 曾振順	110.12.06 (11屆-16)	董監事酬勞、經理人薪資、年終及績效獎金案	董事長、總經理因涉及自身利益故依法迴避討論及決議	由陳智儒獨立董事代理主席徵詢其餘出席董事一致同意通過本案

三、董事會執行評鑑情形: 評鑑之評估週期及期間、評估範圍、方式及評估內容

本公司於108年5月6日經董事會通過訂定「董事會自我評鑑或同儕評鑑辦法」並於109年3月16日修訂更名為「董事會暨功能性委員會績效評估辦法」，規範每年應至少執行一次內部董事會績效評估。其評估之方式，包括董事會及功能性委員會內部自評、董事成員自評方式進行績效評估。分別依「董事會績效考核自評問卷」、「審計委員會績效考核自評問卷」、「薪資報酬委員會績效考核自評問卷」、「董事成員考核自評問卷」等相關自評問卷。自評以換算得分達80分為符合標準，以期符合公司治理。110年

度於12月發送相關自評問卷評估，並已於111年3月14日董事會報告績效評估結果。此係本公司第三屆自評，故尚未委託外部評鑑。

評估週期	評估期間	評估範圍	評估方式
每年執行評估一次	110.01.01~110.12.31	董事會暨功能性委員會、個別成員	董事會自評、董事成員自評、功能性委員會自評 (審計、薪資報酬、風險管理執行委員會)

評估項別	評估內容	評估結果
董事會績效評估	1.對公司營運之參與程度。 2.提升董事會決策品質。 3.董事會組成與結構。 4.董事之選任及持續進修。 5.內部控制。	整體運作評等:優良
董事成員績效評估	1.公司目標與任務之掌握。 2.董事職責認知。 3.對公司營運之參與程度。 4.內部關係經營與溝通。 5.董事之專業及持續進修。 6.內部控制。	整體評等:優良
審計委員會績效評估	1.對公司營運之參與程度。 2.審計委員會職責認知。 3.提升審計委員會決策品質。 4.審計委員會組成及成員選任。 5.內部控制。	整體運作評等:優良
薪資報酬委員會績效評估	1.對公司營運之參與程度。 2.薪資報酬委員會職責認知。 3.提升薪資報酬委員會決策品質。 4.薪資報酬委員會組成及成員選任。	整體運作評等:優良
風險管理執行委員會績效評估	1.對公司營運之參與程度。 2.風險管理執行委員會職責認知。 3.提升風險管理執行委員會決策品質。 4.風險管理執行委員會組成及成員選任。	整體運作評等:優良

評估結果:董事會績效評估(整體運作評等:優良)、董事成員績效評估 (整體評等:優良)、審計委員會績效評估 (整體運作評等:優良)、薪資報酬委員會績效評估(整體運作評等:優良)、風險管理執行委員會績效評估(整體運作評等:優良)，並於111年3月14日董事會提報。

四、當年度及最近年度加強董事會職能之目標與執行情形評估：

1.加強董事會職能之目標

(1)落實公司治理並提昇資訊透明度：

- A 於公司網站建置[投資人及利害關係人專區]：分別建置公司治理、股東專欄、財務資訊、投資人服務、法人說明會、聯絡窗口等，積極建立與投資人及利害關係人之溝通管道，以提高對外資訊之透明度。
- B. 本公司已依「公開發行公司董事會議事辦法」訂定本公司「董事會議事規則」、「處理董事要求之標準作業程序」以資遵循，訂定「董事會暨功能性委員會績效評估辦法」每年一次進行董事會績效評估，提升董事會效能，獨立董事均具有財務或公司業務相關之專業人士，能有效監督業務執行，降低經營風險。
- C. 本公司訂有【內部重大資訊處理作業程序】對於內部重大資訊揭露秉持正確、完整及即時，董事會指定處理內部重大資訊專責單位為「管理部」，落實發言人制度，由發言人或代理發言人，隨時將公司財務業務有關之重大訊息上傳至公開資訊觀測站及公司網站，以維護股東權益。
- D. 每年股東會依時程受理股東提案，有提案權之股東可於受理期間向公司提出申請，

公司將依相關規定召開董事會審查之。

E. 自111年起，公司期中財務報告皆經審計委員會審議通過後，提董事會討論決議。

(2)董事進修情形

本公司董事已依法令規定參加進修課程，並達主管機關每年進修時數之規定，持續充實新知，以保持其專業優勢與能力且未來會隨時注意法令更新並安排適當進修課程。詳本年報P38頁110年度董事持續進修情形。

(3)執行情形評估

- A. 本公司已依法訂定董事會議事規則，董事會相關職能及運作，均依本規則及相關法令執行，內部稽核主管每季出席董事會報告內部稽核執行狀況。
- B. 董事隨時可藉由電話、電子郵件與稽核主管及會計師溝通聯絡。
- C. 本公司簽證會計師與獨立董事、審計委員會委員溝通良好，每年至少一次參與董事會、審計委員會會議列席備詢、查核事項及結果以函文溝通、並舉辦座談會宣導法令更新。溝通情形。詳本年報P28頁獨立董事與會計師溝通情形。
- D. 本公司稽核主管每月彙報獨立董事、審計委員會委員，稽核稽查事項及結果。
- E. 本公司於102年08月30日設置薪資報酬委員會，負責協助董事會定期評估並訂定董事及經理人之薪資報酬，定期檢討董事及經理人績效評估與薪資報酬之政策、制度、標準與結構。詳本年報(十一)4. P62頁薪資報酬委員會運作情形及議案內容及決議處理。
- F. 另本公司除設置獨立董事及審計委員會、薪資報酬委員會另已設置風險管理執行委員會，此三個委員會均由三位獨立董事組成，協助董事會履行監督職責，努力提昇資訊揭露之品質、透明度與即時性，目前執行成效屬良好。110年度及最近年度截至本年報刊印日止，本公司業經審計委員會審議案；詳本年報(十一)2. P58頁審計委員會決議及處理情形。經董事會決議案；詳本年報(十一)2. P54頁董事會決議事項及處理情形。風險管理執行委員會議案，詳本年報(十一)5 P62頁風險管理執行委員會運作情形及議案內容及決議處理。

營運目標與智財管理計畫執行情形之提報

本公司為因應科技網路世代來臨，配合商業經營模式數位化、線上化發展，擬與營運目標結合之智慧財產管理策略，建立相關資訊服務，並納入營業秘密管理及保護措施、智慧財產之取得、維護及運用之智財標的循環，於過程中採取避免侵權與保護權利之相關措施以保護公司營運自由，並藉此強化智慧財產之運用及管理作業，落實公司治理法規遵循，提升本公司之競爭優勢。定期於每年第1季行依據智慧財產管理計畫執行情形，已將智慧財產相關事項提報董事會並於公司網頁揭露。本次提報董事會日期為111年3月14日。本公司努力提昇資訊揭露之品質、透明度、即時性，目前執行成效屬良好。

(二)審計委員會年度工作重點及運作情形：

- 1. 審計委員會運作情形資訊：本公司為落實公司治理精神，依證券交易法及公司法等相關規定，本公司 108 年 06 月 18 日全面改選董事任期至 111 年 06 月 17 日止，組成審計委員會替代監察人，監察人全部解任。

最近(110)年度審計委員會開會 6 次(A)，審計委員出席情形如下：

職稱	姓名	實際列席 次數(B)	委託列席 次數	實際列席率 (%)(B/A)	備註
召集人	陳智儒	6	0	100	108.06.18 新任
委員	李宗熹	6	0	100	108.06.18 新任
委員	余英裕	6	0	100	108.06.18 新任

- 2. 審計委員會年度工作重點：審計委員會年度工作重點在協助董事會履行其監督公司在執行有關會計、稽核、財務報導流程及財務控制上的品質和誠信度。

審計委員會年度職權及主要工作重點：

- (1)依證交法第十四條之一規定訂定或修正內部控制制度
- (2)內部控制制度有效性之考核
- (3)依證交法第三十六條之一規定訂定或修正取得或處分資產、從事衍生性商品交易、資金貸與他人、為他人背書或提供保證之重大財務業務行為之處理程序
- (4)涉及董事自身利害關係之事項
- (5)重大之資產或衍生性商品交易
- (6)重大之資金貸與、背書或提供保證
- (7)募集、發行或私募具有股權性質之有價證券
- (8)簽證會計師之委任、解任或報酬
- (9)財務、會計或內部稽核主管之任免
- (10)由董事長、經理人及會計主管簽名或蓋章之年度財務報告及須經會計師核閱簽證之每季財務報告
- (11)其他公司或主管機關規定之重大事項

其他應記載事項：

一、審計委員會之運作如有下列情形之一者，應敘明董事會日期、期別、議案內容、審計委員會決議結果以及公司對審計委員會獨立董事意見之處理。

(一)證券交易法第 14 條之 5 所列事項

詳見(十一)-3 審計委員會之重要決議及執行情形，詳本年報P58-P60頁

(二)除前開事項外，其他未經審計委員會通過，而經全體董事三分之二以上同意之議決事項。

詳見(十一)-3 審計委員會之重要決議及執行情形，詳本年報P58-P60頁

二、獨立董事對利害關係議案迴避之執行情形，應敘明獨立董事姓名、議案內容、應利益迴避原因以及參與表決情形: **無此情形**

三、獨立董事與內部稽核主管及會計師之溝通情形 (應包括就公司財務、業務狀況進行溝通之重大事項、方式及結果等)

(一)獨立董事與內部稽核主管及會計師之溝通政策

1. 獨立董事與會計師至少每年一次座談會，並於每季財務報告提審計委員會審議時，會計師列席審計委員會，會計師就本公司財務狀況、子公司財務及整體運作情形及內控查核情形向獨立董事報告，並針對有無重大調整分錄或法令修訂有無影響帳列情形充分溝通;若遇重大異常事項得隨時召集會議。
2. 內部稽核主管與獨立董事至少每月定期，就本公司內部稽核執行狀況及內控運作情形提出報告;將視需要以電子郵件、電話或不定期會議等方式進行溝通，若遇重大異常事項得隨時召集會議。

(二)本公司內部稽核主管定期與獨立董事、審計委員會委員溝通稽核報告結果及其追蹤報告執行情形，並於審計委員會中向委員進行稽核業務報告及討論，本公司審計委員、獨立董事與稽核主管溝通情形良好。

日期	溝通方式	溝通重點	處理執行結果
每月定期彙報	E-mail 電子方式	當月稽核報告及缺失矯正報告	彙報全體審計委員/獨立董事
110.03.15 審計委員會	列席審計委員會會議	1.報告本公司稽核計畫自 109 年 09 月至 12 月之執行情形。 2.109 年度內部控制制度有效性考核暨出具『內部控制制度聲明書』 3.簽證會計師適任性及獨立性之評估案	1.洽悉。 2.審議通過後提報董事會 3.審議通過後提報董事會
110.05.10 審計委員會	列席審計委員會會議	1.報告本公司稽核計畫自 110 年 01 月至 03 月之執行情形。	1.洽悉。 2.審議通過後提報董事會
110.06.10	列席審計委	1.110 年度現金增資發行新股	1.審議通過後提報董事會

審計委員會	員會會議		
110.08.09 審計委員會	列席審計委員會會議	1.報告本公司稽核計畫自 110 年 04 月至 06 月之執行情形。 2.資金貸與子公司額度案 3.子公司背書保證額度案	1.洽悉。 2.審議通過後提報董事會 3.審議通過後提報董事會
110.11.08 審計委員會	列席審計委員會會議	1.報告本公司稽核計畫自 110 年 07 月至 09 月之執行情形。	1.洽悉。
110.12.06 審計委員會	列席審計委員會會議	1.報告本公司 111 年度內部稽核計畫	1.洽悉。

註: 1.本公司內部稽核主管定期至少每季一次列席審計委員會會議、董事會議報告及每月以電子方式，向獨立董事、審計委員會委員進行稽核業務及稽核結果與其追蹤情形報告說明，回覆獨立董事所提出的問題，並依其指示加強稽核工作內容，確保內控制度有效。

2.本公司召開董事會議及審計委員會會議，公司治理主管、財會主管及內部稽核主管均配合需求列席參加。

(三)本公司簽證會計師與審計委員會委員溝通良好，每年至少一次參與審計委員會會議列席備詢，會計師就查核本公司財務報表之相關查核規劃事項說明，及針對查核結果有無重大調整分錄或法令修訂有無重大影響，以函文或與會列席方式與治理單位充分溝通，並分享查核發現及結果，本公司獨立董事與簽證會計師溝通情形良好。

110年度溝通情形如下:

日期	溝通方式	溝通重點	公司回應及溝通結果
110.03	電話/E-mail	109 年度個體及合併財務報告查核及調整項目結果報告。	109 年度個體及合併財務報告查核結果及調整項目報告。
110.05	電話/E-mail	110 年度第一季合併財務報告核閱及調整項目結果報告。	110 年度第一季合併財務核閱結果報告及查核調整項目。
110.08	電話/E-mail	110 年度第二季合併財務報告核閱及調整項目結果報告。	110 年度第二季合併財務核閱結果報告及查核調整項目。
110.11	電話/E-mail	110 年度第三季合併財務報告核閱及調整項目結果報告。	110 年度第三季合併財務核閱結果報告及查核調整項目。
110.03.15	座談會	公司治理座談會-法令更新宣導(吳建志會計師講解)	全體董事/獨立董事/稽核主管/財會主管參與
110.12.20	座談會	公司治理座談會-國際財務報導準則解析及財報編製(廖阿甚會計師講解)	董事長/董事/總經理/副總經理/稽核主管/財會主管/公司治理主管參與
110.03.15	審計委員會會議	列席審計委員會會議備詢	列席審計委員會會議備詢
110.05.10	審計委員會會議	列席審計委員會會議備詢	列席審計委員會會議備詢
110.06.10	審計委員會會議	列席審計委員會會議備詢	列席審計委員會會議備詢
110.08.09	審計委員會會議	列席審計委員會會議備詢	列席審計委員會會議備詢
110.11.08	審計委員會會議	列席審計委員會會議備詢	列席審計委員會會議備詢
110.12.06	審計委員會會議	列席審計委員會會議備詢	列席審計委員會會議備詢
110.03.12	溝通函	董事、會計師溝通 公司治理事務-查核完成溝通 一、完成階段之溝通計畫 二、財務報告查核報告稿本 三、重大調整分錄及未調整分錄 四、關係人之資訊	全體董事/獨立董事函覆洽悉，且無其他意見

		五、客戶聲明書 六、會計師之獨立性	
110.11.10	溝通函	董事、會計師溝通 公司治理事務 一、溝通計畫 二、主辦會計師之角色及責任 三、查核計畫 四、會計師之獨立性	全體董事/獨立董事函覆 洽悉，且無其他意見

(三)公司治理運作情形及其與上市上櫃公司治理實務守則差異情形及原因

評估項目	運作情形			與上市上櫃公司 治理實務守則 差異情形及 原因
	是	否	摘要說明	
一、公司是否依據「上市上櫃公司治理實務守則」訂定並揭露公司治理實務守則？	✓		本公司業已依據「上市上櫃公司治理實務守則」已訂定「公司治理實務守則」，並配合新版公司治理藍圖，於111.03.14修訂，揭露於公開資訊觀測站及公司網站。 查詢方式：本公司網址為www.jetwell.com.tw 投資人及利害關係人專區或公開資訊觀測站網。	◎與上市上櫃公司 治理實務守則無重大 差異。
二、公司股權結構及股東權益 (一)公司是否訂定內部作業程序處理股東建議、疑義、糾紛及訴訟事宜，並依程序實施？	✓		本公司定期召開股東會，均依「股東會議事規則」進行，並符合法令規定。並設有發言人，及代理發言人及專人負責處理股東建議或糾紛及訴訟事宜，公司網站亦設有投資人利害關係處理窗口之聯絡方式與 E-mail，確保股東權益。	◎與上市上櫃公司 治理實務守則無重大 差異。
(二)公司是否掌握實際控制公司之主要股東及主要股東之最終控制者名單？	✓		本公司股務委由股務代理公司負責，定期更新股東名冊 及主要股東名冊，並設專職維護與股東聯繫，隨時掌握控制公司之主要股東名單，並與主要股東維持良好關係；並依證券交易法之規定定期申報董事及大股東之股權變動情形。	◎與上市上櫃公司 治理實務守則無重大 差異。
(三)公司是否建立、執行與關係企業間之風險控管及防火牆機制？	✓		本公司與關係企業間之資產、財務等均明確劃分並各自獨立，本公司之轉投資事項處理係依本公司「取得或處分資產處理程序」、「長短期投資管理辦法」、「內部控制制度」、「內部稽核制度」、「關係人之交易作業程序」、「子公司管理辦法」及相關法令規定辦理及相關法令之教育宣導，並已經簽證計師定時查核勾稽，建立適當之防火牆及風險控管。	◎與上市上櫃公司 治理實務守則無重大 差異。
(四)公司是否訂定內部規範，禁止公司內部人利用市場上未公開資訊買賣有價證券？	✓		本公司已訂定防範內線交易之管理作業「內部重大資訊處理暨防範內線交易管理作業程序」以免資訊不當揭露，並確實告知公司內部人嚴格遵守防止內線交易之情事。	◎與上市上櫃公司 治理實務守則無重大 差異。
三、董事會之組成及職責 (一)董事會是否就成員組成擬訂多元化方針及落實執行？	✓		本公司依「公司治理實務守則」第20條就董事會成員組成擬訂多元化方針並落實執行董事會目前設有七席，其中有三席獨立董事，董事成員均各有專才，具備多樣化背景，涵蓋管理、金融、會計、稅務、電子資訊科技等，且具備執行職務所必須之知識、技能及涵養、管理能力，確實皆能依法令章程或股東會決議行使職權。詳本年報(一)1. 董事成員資料: P11頁-P12頁 及(一)3. 董事及獨立董事專業資格及獨立性資訊P14頁 -P15頁 (一)4. 董事會多元化及獨立性P16頁。	◎與上市上櫃公司 治理實務守則無重大 差異。
(二)公司除依法設置薪資報酬委員會及審委員會外，是否自願設置其他各類功能性委員會？	✓		本公司已有三位獨立董事且於102年設有薪酬委員會，皆依法行使職權，本公司已於108年6月設置審計委員會，109年11月設置風險管理執行委員會。	◎與上市上櫃公司 治理實務守則無重大 差異。
(三)公司是否訂定董事會績效	✓		本公司已訂定「董事會暨功能性委員會績效評估	◎與上市上櫃

評估項目	運作情形			與上市上櫃公司 治理實務守則 差異情形及 原因
	是	否	摘要說明	
評估辦法及評估方式，每年並定期進行績效評？且將績效評估之結果提報董事會，並運用於個別董事薪資報酬及提名續任之參考？			辦法」及「薪資報酬委員會組織規程」，訂定並定期檢討董事績效評估與薪資報酬之政策、制度、標準與結構。訂定董事會每年應依據本辦法之評估程序及評估指標執行內部董事會績效評估，評估結果應於次一年度第一季結束前完成。本公司已於110年度結束後進行年度績效評估，並於111年3月14日董事會將評估結果提報董事會，可運用於提名續任之參考。(執行及評估結果請參閱董事會自我(或同儕)評鑑之評估，詳本年報P24頁或公司網頁www.jetwell.com.tw。) 董事績效考核及董事報酬均依公司章程經薪資報酬委員會及董事會審核，並視實際經營狀況及相關法令適時檢討，以謀公司永續經營與風險控管之平衡。	公司治理實務守則無重大差異。
(四)公司是否定期評估簽證會計師獨立性？	✓		本公司目前聘任之簽證會計師及其會計師事務所為國際知名會計師事務所，皆非本公司關係人且無利害關係並嚴守獨立性，並出具獨立性聲明書。本公司最近二年度董事會會計師獨立性於110年3月15日及111年3月14日評估資誠聯合會計師事務所簽證會計師皆符合本公司獨立性評估標準 (詳本年報P35頁會計師獨立性評估)。	◎與上市上櫃公司治理實務守則無重大差異。
四、上市上櫃公司是否配置適任及適當人數之公司治理人員，並指定公司治理主管，負責公司治理相關事務(包括但不限於提供董事、監察人執行業務所需資料、協助董事、監察人遵循法令、依法辦理董事會及股東會之會議相關事宜、製作董事會及股東會議事錄等)	✓		本公司110年11月經董事會決議設置公司治理主管，公司治理主管職務(詳詳本年報P35頁公司治理主管職責及業務執行情形)，包含負責協助提供董事、監察人執行業務所需資料、辦理董事會、審計委員會、薪資報酬委員會及股東會之會議相關事宜、辦理公司登記及變更登記、製作董事會及股東會議事錄等及股東會、董事會、審計委員會、薪資報酬委員會、風險管理執行委員會之重要決議及執行情形)。(詳見本年報P53頁-P62頁)	◎與上市上櫃公司治理實務守則無重大差異。
五、公司是否建立與利害關係人(包括但不限於股東、員工、客戶及供應商等)溝通管道，及於公司網站設置利害關係人專區，並妥適回應利害關係人所關切之重要企業社會責任議題？	✓	✓	本公司設有中英文網站，內已設置投資人及利害關係人專區，內部建置財務業務及營收狀況、公司治理、法人說明會等相關資訊，並登載之聯絡資訊以電子郵件、電話、傳真或信函方式，隨時與本公司聯絡。並設有發言人及代理發言人擔任公司溝通管道公司；對往來金融機構、債權人皆有相關部門人員負責，並提供充足的資訊，對於員工亦有順暢的溝通管道，讓利害關係人有足夠的資訊作判斷以維護其權益。	◎與上市上櫃公司治理實務守則無重大差異。
六、公司是否委任專業股務代辦機構辦理股東會事務？	✓		本公司股東會事務已委任華南永昌綜合證券股份有限公司之專業股務，代辦公司股東、股務相關辦理。	◎與上市上櫃公司治理實務守則無重大差異。
七、資訊公開 (一)公司是否架設網站，揭露財	✓		本公司已架設中英文網站，且設置投資人及利害關係人專區，網址為www.jetwell.com.tw，	◎與上市上櫃公司治理實務

評估項目	運作情形			與上市上櫃公司 治理實務守則 差異情形及 原因
	是	否	摘要說明	
業務及公司治理資訊?			網站介紹公司產品、解決方案等相關營運資訊及公司治理資訊，不定期更新相關資料。並於公開資訊觀測站網址 http://mops.twse.com.tw ，本公司定期及不定期公告各項公司財務業務及治理、法人說明會資訊之情形	守則無重大差異。
(二)公司是否採行其他資訊揭露之方式(如架設英文網站、指定專人負責公司資訊之蒐集及揭露、落實發言人制度、法人說明會過程放置公司網站等)	✓		本公司網站已設置投資人及利害關係人資訊專區，或公開資訊觀測站，按法令規範，指派專人負責資訊蒐集及揭露，以期能即時揭露影響股東及利害關係人決策之資訊，並已按法令規範設置並報備發言人及代理發言人相關資料。	◎與上市上櫃公司 治理實務守則無重大差異。
(三)公司是否於會計年度終了後兩個月內公告並申報年度財務報告，及於規定期限前提早公告並申報第一、二、三季財務報告與各月份營運情形?		✓	本公司已依照相關法令、證券交易所之規定於會計年度終了後三個月內公告並申報年度財務報告及規定期限前公告並申報第一、二、三季財務報告與各月份營運情形。	◎與上市上櫃公司 治理實務守則無重大差異。
八、公司是否有其他有助於瞭解公司治理運作情形之重要資訊? (一)員工權益、僱員關懷	✓		本公司成立30年，資深員工甚多，設有「職工福利委員會」辦理各項福利事項，勞資方有良好的溝通管道，並設立「勞工退休準備金監督委員會」依勞基法及勞工退休金條例，提列及提撥退休金，保障員工之權益。並每季召開勞資會議、設置建言信箱，互動良好，溝通管道通暢。	◎與上市上櫃公司 治理實務守則無重大差異。
(二)投資者關係	✓		本公司每年依據公司法及相關法令召集股東會，亦給與股東充分發問及提案之機會及獨立董事提名制度，並設有發言人處理股東建議、疑義及糾紛事項。本公司亦依據主管機關之規定辦理相關資訊公告申報事宜，設置投資人及利害關係人專區，亦設有發言人及專人與投資人溝通提供完整、專業、正確的公司資訊。	◎與上市上櫃公司 治理實務守則無重大差異。
(三)供應商關係	✓		本公司除執行供應商管理外，亦與供應商維持良好關係，以增加彼此之合作滿意度及工作效率。	◎與上市上櫃公司 治理實務守則無重大差異。
(四)利害關係人之權利	✓		本公司與往來銀行、員工及客戶等，均保持暢通之溝通管道，並尊重及維護其應有合法權益，並設有發言人以回答投資人問題，以期提供投資人及利害關係人高度透明的財務業務資訊。	◎與上市上櫃公司 治理實務守則無重大差異。
(五)董事及監察人進修之情形	✓		1.本公司已訂定「公司治理實務守則」，為董事職權之行使基準。 2.本公司董事均能本於忠實執行業務並盡善良管理人之注意義務行使職權。 3.本公司隨時提供董事及經理人相關法規資訊，並定期提供業務及財務報告。 本公司以積極態度鼓勵董事參與進修，本公司董	◎與上市上櫃公司 治理實務守則無重大差異。

評估項目	運作情形			與上市上櫃公司 治理實務守則 差異情形及 原因
	是	否	摘要說明	
			事及經理人依法令定參加進修課程，且本公司未來將不定期為董事及經理人安排適當之進修課程。(本年報P38頁-P41頁) 110年度董事及經理人進修情形。	
(六)風險管理政策及風險衡標準之執行情形	✓		本公司已設置風險管理執行委員會，風險管理執行委員會之組成、職責及運用情形，詳本年報P43頁，訂有「風險管理執行委員會組織規程」、「風險管理政策與程序辦法」、「取得或處分資產處理程序」、「背書保證作業程序」及「資金貸與他人作業程序」、「從事衍生性商品交易處理程序」、「長短期投資管理辦法」、「關係人交易作業程序」等各項管理程序，以作為本公司執行單位與稽核單位執行上開業務時之風險控管依據及風險衡量之標準用。	◎與上市上櫃公司 治理實務守則無重大 差異。
(七)客戶政策之執行情形	✓		本公司有0800客服專線，設有專人服務，若有需要可隨時聯絡，為客戶全方位之服務及保障，本公司針對客戶抱怨均即時與客戶進行充分溝通，瞭解客戶需求，以促進公司與客戶間之互動效果。	◎與上市上櫃公司 治理實務守則無重大 差異。
(八)公司為董事及監察人購買責任保險之情形	✓		本公司已於公司章程中訂定得為董事購買責任保險之條文，並已完成購買董監責任險作業。已於109年08月及110年08月提報董事會，並揭露於公開資訊觀測站。 投保對象:全體董事及經理人 投保金額:美金壹佰萬元 保險公司:明台產物保險股份有限公司 最近二年保險期間: 109年6月30日起至110年6月30日止 110年6月30日起至111年6月30日止 本公司董事皆能依法令、章程或股東會決議等規定，本於忠實執行業務，盡善良管理人之注意義務行使職權。本公司董事會目前並無有利害關係之提案。本公司董事秉持高度自律原則，對董事會所列議案若有涉利害關係致損及公司利益之疑慮時，均迴避不加入表決。	◎與上市上櫃公司 治理實務守則無重大 差異。

九、請就臺灣證券交易所股份有限公司公司治理中心最近年度發布之公司治理評鑑結果說明已改善情形，及就尚未改善者提出優先加強事項與措施(未列入受評公司者無須填列)：

- 1.本公司每年依據每屆「公司治理評鑑指標」，評估公司治理遵循狀況及未來改善重點及方向並逐期改進。
- 2.尚未改善者提出優先加強事項與措施:

第八屆 公司治理評鑑指標摘要	優先加強事項與措施
3.10公司財務報告是否於公告期限7日前經董事會通過或提報至董事會，並於通過日或提報日後1日內公布財務報告？ 未於公告期限7日前經董事會通過	確未於期限7日前經董事會通過，列為年度循序改善目標

評估項目	運作情形		與上市上櫃公司 治理實務守則 差異情形及 原因
	是	否	
3.14公司年報是否揭露董事及經理人績效評估與酬金之連結? 未揭露董事及經理人績效評估與酬金之連結			列為改善目標循序 改善後揭露於公司 網站及年報
3.19公司網站是否提供股東會相關資料，並至少包括最近期股東會年報、 開會通知、議事手冊及議事錄等？ 110年議事錄列示名稱誤植為議事手冊			本公司已更新揭露 於公司網站及年報
4.11公司是否揭露過去兩年溫室氣體年排放量、用水量及廢棄物總重量？ 未分別揭露109年及110年每年溫室氣體排放量、用水量及廢棄物總重 量			列為改善目標循序 改善後揭露於公司 網站及年報
4.12公司是否制定節能減碳、溫室氣體減量、減少用水或其他廢棄物管理 政策？ 未制定節能減碳、溫室氣體減量、減少用水或其他廢棄物管理政策			列為改善目標循序 改善後揭露於公司 網站及年報

附表 A1-1 會計師獨立性評估標準

會計師之獨立性、專業性及適任性評估表

項 目	是	否	說 明
1.非為公司或關係企業之受僱人	✓		
2.非公司或關係企業之董事、監察人(為公司或其母公司、公司直接或間接持有表決權之股份超過百分之五十之子公司之獨立董事者，不在此限)。	✓		
3.非本人及其配偶、未成年子女或以他人名義持有公司已發行股份總額百分之一以上或持股前十名之自然人股東	✓		
4.非前三款所列人員之配偶、二親等以內親屬或三親等以內直系血親親屬	✓		
5.非直接持有公司已發行股份總額百分之五以上法人股東之董事、監察人或受僱人，或持股前五名法人股東之董事、監察人或受僱人	✓		
6.非與公司有財務或業務往來之特定公司或機構之董事、監察人、經理人或持股百分之五以上股東	✓		
7.未與其他董事間具有配偶或二親等以內之親屬關係	✓		
8.未有公司法第 30 條各款情事之一。	✓		
9.未有公司法第 27 條規定以政府、法人或其代表人當選	✓		
10.最近二年內不得擔任本公司董監事、經理人或對審計案件有重大影響之職務	✓		
11.不得涉及本公司制定決策之管理職能。	✓		
12.截至最近一次簽證作業，未有 7 年未更換之情事	✓		
13.截至目前為止，未受有處分或損及獨立原則之情事	✓		
14.其他有效參考資訊：會計師獨立性聲明書	✓		
一、如期完成公司國內外財務查核。二、如期完成各期財務簽證。 三、不定期提供公司財務、稅務諮詢服務。			
◆經評估後，委任簽證會計師皆未有以上獨立性評估項目所述情事，可確認簽證會計師符合獨立性，出具之財務報告之可信賴度無虞 110 年度評估報告已提報於 111 年 3 月 14 日董事會完成。			

附表 A1-2 公司治理主管職責及業務執行情形

本公司經 110 年 11 月 8 日董事會決議通過設置公司治理主管，由顏文宗副理擔任，顏副理已具備公開發行公司從事從事法務、股務或議事等管理工作之主管職務經驗達 3 年以上，其符合公司 治理主管之適任資格。

治 理 主 管 職 責	<p>項 目</p> <p>一、依法辦理董事會及股東會之會議相關事宜。</p> <p>二、製作董事會及股東會議事錄。</p> <p>三、協助董事就任及持續進修。</p> <p>四、提供董事執行業務所需之資料。</p> <p>五、協助董事遵循法令。</p> <p>六、其他依公司章程或契約所訂定之事項等。</p>
當 年 度 業 務 執 行 情 形	<p>一、協助董事會及其所設委員會擬定年度工作計畫及會議議程，準備議事資料及與法遵事項之提醒，於110年度完成召開3次薪資報酬委員會、6次審計委員會及6次董事會，風險管理執行委員會2次。</p> <p>二、協助股東會之召開，依法令規定製作開會通知、議事手冊及議事錄等。</p> <p>三、協助獨立董事與會計師、稽核主管之溝通事宜。</p> <p>四、協助安排董事之進修課程。</p> <p>五、檢覆董事會及股東會重要決議之重大訊息公告事宜，協助依法發布正確之重大訊息，確保</p>

<p>投資人獲得對等之資訊。</p> <p>六、協助辦理「董監事及重要職員責任保險」簽約完成，並110年8月董事會報告。</p> <p>七、修正「董事會暨功能性委員會績效評估辦法」，依本公司「董事會暨功能性委員會績效評估辦法」執行董事會及各功能性委員會績效評估，並向董事會報告評估結果。</p> <p>110年度董事會暨功能性委員會績效評估結果於111年3月14日提報董事會完成。</p>
--

110 年度進修情形

職稱	姓名	進修機構	課程名稱	訓練期間	進修時數	符合規定
公司治理主管	顏文宗	財團法人中華民國證券櫃檯買賣中心	上櫃興櫃公司內部人股權宣導說明會	110.10.18	3	是
公司治理主管	顏文宗	財團法人中華民國證券櫃檯買賣中心	2021櫃買永續升級線上論壇-1	110.08.31	3	是
公司治理主管	顏文宗	財團法人中華民國證券櫃檯買賣中心	2021櫃買永續升級線上論壇-2	110.09.01	3	是
公司治理主管	顏文宗	財團法人中華民國證券櫃檯買賣中心	上櫃興櫃公司宣導會 -內部控制重要議題 -重要法令規章修正要點 -重大訊息新修正規定 -上櫃永續指數ESG評鑑方法解析	110.09 線上影音	3	是

註：依據「臺灣證券交易所股份有限公司上市公司董事會設置及行使職權應遵循事項要點」，公司治理主管除初任者應自擔任此職務之日起 1 年內至少進修 18 小時外，每年應至少進修 12 小時。本公司公司治理主管自就任起將於 111 年 11 月前完成修習 18 小時課程。

附表 A1-3 董事會成員及重要管理階層之繼任計劃

董事會成員之繼任計劃	<p>本公司目前董事共7名(含獨立董事3名)，皆具備商務、財務會計或公司業務所須之管理專長，未來本公司董事會之組成架構及成員經歷背景將延續目前架構。</p> <p>關於董事會之接班規劃，目前公司均有高階管理專才，應可以接任未來之一般董事空缺。至於獨立董事之部分，依法需具商務、法務、財務、會計或公司業務所需之工作經驗，國內這部分專業人士之供給不虞匱乏，故獨立董事之接班本公司規劃可能來自業界。</p> <p>規劃接班之董事除具備專業背景及專業技能外，亦應具備對公司經營規劃及所營事業之專長，為使董事會成員提升專業，不斷精進，為強化董事行使職能之效能，提供外部專業機構之進修課程或研討會訊息予董事，並協助董事報名，俾期董事能夠透過持續進修選擇涵蓋公司治理主題相關之財務、風險管理、業務、商務、法務、會計、企業社會責任等多元課程增加其專業性。本公司已訂定董事會績效評估辦法，每年定期就董事會及個別董事依適當方式進行績效評估，以作為遴選或提名董事之參考。</p>
重要管理階層之繼任計劃	<p>公司副總經理以上經理人為重要管理階層，目前共計 5 人，重要管理階層接班人，必需具備高度執行力、正確價值觀及誠信、正直等人格特質，秉持「專業、誠信、迅速、分享」之公司理念，致力實現員工滿意、顧客滿意、股東滿意之三贏目標。</p> <p>本公司另有中階理級人員，每人均已完成部門職掌之工作說明書，指定職務代理人，予以訓練培養。此外依發展策略、各項投資計畫及員工離退狀況，進行關鍵人才訓練，希望培養多方面人才，以利人才之傳承。</p> <p>在重要管理階層之培訓規劃，平時藉由執行任務中，培養管理之知識、技能、領導力等三大技能，並於執行作業中發掘其優勢或缺失，此外就管理職能、專業能力及個人發展等方向，經由外部專業課程予以強化，每年安排進修課程，藉由課程訓練與職務歷練，使接班</p>

	人選能提昇經營管理能力及思維，於接任職務預定時程前完成接班準備。本公司經理人，可經由內部發展或外部延攬後陳報董事會核定。
教育訓練	提供董事、經理人外部專業機構之進修課程或研討會訊息每人每年持續進修至少 6 小時以上 110 年度董事及經理人持續進修情形，詳本年報 P38 頁-P40 頁。
董事會報告	董事會成員及重要管理階層之繼任規劃及運作情形，定期至少每年一次向董事會報告，110年排定於第二季董事會報告。詳本公司網頁(www.jetwell.com.tw)，投資人及利害關係人專區。

附表 A1-4 110 年度董事持續進修情形：

職稱	董監事	進修機構	課程名稱	訓練期間	進修時數	符合規定
董事長	李志忠	金融監督管理委員會	第十三屆臺北公司治理-上午場	110.09.01	3	是
董事長	李志忠	金融監督管理委員會	第十三屆臺北公司治理-下午場	110.09.01	3	是
獨立董事	陳智儒	金融監督管理委員會	第十三屆臺北公司治理-上午場	110.09.01	3	是
獨立董事	陳智儒	金融監督管理委員會	第十三屆臺北公司治理-下午場	110.09.01	3	是
董事	曾振順	金融監督管理委員會	第十三屆臺北公司治理-上午場	110.09.01	3	是
董事	曾振順	金融監督管理委員會	第十三屆臺北公司治理-下午場	110.09.01	3	是
獨立董事	李宗熹	金融監督管理委員會	第十三屆臺北公司治理-上午場	110.09.01	3	是
獨立董事	李宗熹	金融監督管理委員會	第十三屆臺北公司治理-下午場	110.09.01	3	是
獨立董事	余英裕	金融監督管理委員會	第十三屆臺北公司治理-上午場	110.09.01	3	是
獨立董事	余英裕	金融監督管理委員會	第十三屆臺北公司治理-下午場	110.09.01	3	是
董事	謝茂川	金融監督管理委員會	第十三屆臺北公司治理-上午場	110.09.01	3	是
董事	謝茂川	金融監督管理委員會	第十三屆臺北公司治理-下午場	110.09.01	3	是
董事	杜書全	中華民國電腦稽核協會	從國際風險、產業及標準發展趨勢提升企業資安治理能量，展現企業社會責任	110.09.30	3	是
董事	杜書全	社團法人中華公司治理協會	敵意併購、經營權爭奪案例分析及公司反制措施	110.11.25	3	是

附表A1-5 經理人持續進修及訓練情形：

職稱	姓名	進修機構	課程名稱	訓練期間	進修時數	符合規定
總經理	曾振順	金融監督管理委員會	第十三屆臺北公司治理-上午場	110.09.01	3	是
總經理	曾振順	金融監督管理委員會	第十三屆臺北公司治理-下午場	110.09.01	3	是
財務主管	洪明和	財團法人中華民國會計研究發展基金會	會計主管持續進修課程 「內線交易」實務案例 暨 法律責任探討 評估企業ESG永續績效的新趨勢及新思維 不動產、廠房及設備之財務會計與評價實務 新IFRS釋例範本(2020)新增/修訂內容解析	110.10.25 ~ 110.10.26	12	是
財務主管	洪明和	財團法人中華民國證券櫃檯買賣中心	110年 推動我國採用國際財務報導準則宣導會 111年度適用之新或修訂之準則 IAS1 會計政策揭露、負債分類 IAS8 會計估斗值之定義 IAS12 與單一交易產生之資產及負債有關之遞延所得稅 IAS16 不動產、廠房及設備-達到預定使用前之價款 IAS37 虧損性合約-履几合約之成本 IFRS2018-2020周期之年度修正	110.12 線上影音	3	
財務主管代理人	涂于卉	財團法人中華民國證券櫃檯買賣中心	110年 推動我國採用國際財務報導準則宣導會 111年度適用之新或修訂之準則 IAS1 會計政策揭露、負債分類 IAS8 會計估斗值之定義 IAS12 與單一交易產生之資產及負債有關之遞延所得稅 IAS16 不動產、廠房及設備-達到預定使用前之價款 IAS37 虧損性合約-履几合約之成本 IFRS2018-2020周期之年度修正	110.12 線上影音	3	否
財務主管代理人	涂于卉	財團法人中華民國會計研究發展基金會	發行人證券商證券交易所會計主管持續進修班 1.「跨境電商」稅務實務、 2.反洗錢查緝、 3.公司治理3.0之風險管理議題、 4.不動產會計與評價實務	110.12.16 ~ 110.12.17	12	是
稽核主管	黃子芹	中華民國內部稽核協會	內部稽核人員持續進修班 風險導向內部稽核方法與實務	110.10.19	6	否

職稱	姓名	進修機構	課程名稱	訓練期間	進修時數	符合規定
稽核主管	黃子芹	中華民國內部稽核協會	內部稽核人員持續進修班 銷售及收款循環及法令規章遵守 之內部稽核要領	110.12.09	6	是
稽核主管	黃子芹	財團法人中華民國證券櫃檯買賣中心	上櫃興櫃公司宣導會 -內部控制重要議題 -重要法令規章修正要點 -重大訊息新修正規定 -上櫃永續指數ESG評鑑方法解析	110.09 線上影音	3	
稽核主管代理人	林 捐	中華民國內部稽核協會	內部稽核人員持續進修班 銷售及收款循環及法令規章遵守 之內部稽核要領	110.12.09	6	是
稽核主管代理人	林 捐	中華民國內部稽核協會	內部稽核人員持續進修班 從案例談內部稽核新家位-倫理 道德與法律的交會	110.12.14	6	是
公司治理主管	顏文宗	財團法人中華民國證券櫃檯買賣中心	上櫃興櫃公司內部人股權宣導說明會	110.10.18	3	是
公司治理主管	顏文宗	財團法人中華民國證券櫃檯買賣中心	2021櫃買永續升級線上論壇-1	110.08.31	3	是
公司治理主管	顏文宗	財團法人中華民國證券櫃檯買賣中心	2021櫃買永續升級線上論壇-2	110.09.01	3	是
公司治理主管	顏文宗	財團法人中華民國證券櫃檯買賣中心	上櫃興櫃公司宣導會 -內部控制重要議題 -重要法令規章修正要點 -重大訊息新修正規定 -上櫃永續指數ESG評鑑方法解析	110.09 線上影音	3	
管理部	林 泳	財團法人中華民國證券櫃檯買賣中心	上櫃興櫃公司內部人股權宣導說明會	110.10.18	3	
管理部	林 泳	財團法人中華民國證券櫃檯買賣中心	2021櫃買永續升級線上論壇-1	110.08.31	3	是
管理部	林 泳	財團法人中華民國證券櫃檯買賣中心	2021櫃買永續升級線上論壇-2	110.09.01	3	是
管理部	林 泳	財團法人中華民國證券櫃檯買賣中心	上櫃興櫃公司宣導會 -內部控制重要議題 -重要法令規章修正要點 -重大訊息新修正規定 -上櫃永續指數ESG評鑑方法解析	110.09 線上影音	3	
管理部	林 泳	財團法人中華民國證券櫃檯買賣中心	110年 推動我國採用國際財務報導準則宣導會 111年度適用之新或修訂之準則 IAS1 會計政策揭露、負債分類 IAS8 會計估斗值之定義 IAS12 與單一交易產生之資產及負債有關之遞延所得稅 IAS16 不動產、廠房及設備-達到預定使用前之價款 IAS37 虧損性合約-履几合約之成本 IFRS2018-2020周期之年度修正	110.12 線上影音	3	

總經理	曾振順	公司內部宣導課程	企業社會責任及誠信經營宣導		3	否
副總經理	吳彥桓 許弘宜 周正忠 陳君豪		反貪腐課程宣導		3	否
			資訊安全宣導		3	否
			內線交易法規宣導		3	否
			性騷擾防治及兩性平等宣導		3	否
			防疫、防災消防及急救宣導		3	否
			職場霸凌防治及處理宣導		3	否
			契約法律實務課程		3	否

附表 A1-6 110 年度員工進修及訓練統計表

類別	人次	時數	說明
職前訓練	76	3040	人事規章、安全衛生、作業程序、工作規則、系統操作
在職訓練-專業技術	556	1923	專業技術
在職訓練-公司治理	1817	5451	誠信經營、反貪腐、職場霸凌、性騷擾防治、勞工安全衛生管理、資訊安全、內線交易法規、供應商行為規範
在職訓練-員工福利	126	398	健康講座、法律知識、消防安全
經理人進修	25	114	專業進修、法規知識

環保節能目標與溫室氣體排放及減量資訊

本公司永續經營節能之目標如下：

訂定明確環保節能目標，經持續改善，加以有效管理，並加強公司節能硬體環境改善，及提升同仁節能與永續發展之理念。

1. 節電目標：以 2018 年為基準年，訂定 2022 年達成電量減少 5% 之目標。
2. 減碳目標：以 2018 年為基準年，訂定 2022 年達成減碳 5% 之目標。

節能措施：

1. 辦公室更換高效率 LED 節能燈具，較原燈具一年共節省 3,732 度電，減少碳排放 2,067.5KG。
2. 推行無紙化作業：辦公室無紙化以節省紙張用量：一年約可節省 80,000 張 A4 紙用量。
3. 持續推行資源回收，回收廢紙、廢塑膠等回收物：一年可資源回收約 1,800KG
4. 自來水節省用水 110 年度較 109 年節省 238 度節約水資源約 238 公噸

年度	用水量 (立方公尺)	溫室氣體 排放量	用電量	溫室氣體 排放量	溫室氣體 總排放量	減量 比較	員工總 人數	平均 用量
108	1,769	269	603,634	303,024	303,293		338	897
109	1,704	259	602,278	302,343	302,602	0.22%	330	917
110	1,466	223	598,546	300,470	300,692	0.63%	346	869

註:110 年度溫室氣體排放量換算率 水每度 0.152 電每度 0.502

本公司屬於資訊服務業，用水及用電主要是同仁日常辦公服務產生之費用。雖然廢棄物管理並非本公司重大性議題，但我們仍透過服務碳足跡查證及溫室氣體查證結果，對於公司日常運作服務、精進作業流程，以減少服務過程中所產生的溫室氣體碳排放量。

(四)薪資報酬委員會之組成、職責及運用情形：

本公司由獨立董事等共三名組成薪資報酬委員會，每年至少開會二次，負責訂定並定期檢討董事及經理人年度及長期之績效目標與薪資報酬之政策、制度、標準與結構；定期評估董事及經理人之績效目標達成情形及其個別薪資報酬之內容與數額。

1. 資報酬委員會成員

條件		專業資格與經驗	獨立性情形	兼任其他公開發行公司薪資報酬委員會成員家數
身分別/ 姓名				
獨立董事	李宗熹	請參閱第P14-P15頁(一)3.董事及獨立董事專業資格及獨立性資訊		
	陳智儒 (召集人)			
	余英裕			

2. 薪資報酬委員會運作情形資訊

(1) 本公司資報酬委員會委員計3人，均由獨立董事組成。

(2) 本屆委員任期: :108年08月05日至111年06月17日，最近(110)年度，薪報酬委員會開會3次(A)，委員資格及出席情形如下：

職稱	姓名	實際出席次數 B	委託出席次數	實際出席率(%) 【 B/A 】(註2)	備註
召集人	陳智儒	3	0	100	108年08月05日連任
委員	李宗熹	3	0	100	108年08月05日連任
委員	余英裕	3	0	100	108年08月05日連任

其他應記載事項

薪酬委員會委員之組成及職責：

一、本公司資報酬委員會委員計3人，均由獨立董事組成，每年至少召開2次會議，履行薪酬委員會之職責：

- (1)定期評估及訂定董事、經理人之薪資報酬。
- (2)訂定並定期檢討董事及經理人績效評估與薪資報酬之政策、制度、標準與結構。
- (3)不定期檢討薪酬委員會組織規程並提出修正建議。

二、董事會如不採納或修正薪酬委員會之建議應敘明董事會日期、期別、議案內容董事會決議結果以及公司對薪酬委員會意見之處理。(如董事會通過之薪資報酬優於薪酬委員會之建議，應敘明其差異情形及原因)：

- (一)董事會如不採納或修正薪酬委員會之建議: 無此情形。
- (二)董事會對薪酬委員會意見之處理:詳本年報P62頁薪酬委員會討論案由及決議結果。

三、薪酬委員會之議決事項，如成員有反對或保留意見且有紀錄或書面聲明者，應敘明薪酬委員會日期、期別、議案內容、所有成員意見及對所有成員意見之處理: 無此情形。

註1：實際出席率以其在職期間委員會開會次數及其實際出席次數計算之。

3. 風險管理執行委員會之組成、職責及運用情形：

(1) 風險管理執行委員會成員

條件		專業資格與經驗	獨立性情形	兼任其他公開發行公司風險管理執行委員會成員家數
身分別/姓名				
獨立董事	李宗熹	請參閱第P14-P15頁(一)3.董事及獨立董事專業資格及獨立性資訊		
	陳智儒 (召集人)			
	余英裕			

(2) 風險管理執行委員會運作情形資訊

A. 本公司風險管理執行委員會委員計3人，均由獨立董事組成。

B. 本屆委員任期：109年11月09日至111年06月17日，最近(110)年度，薪報酬委員會開會2次(A)，委員資格及出席情形如下：

職稱	姓名	實際出席次數 B	委託出席次數	實際出席率(%) 【 B / A 】(註2)	備註
召集人	陳智儒	2	0	100	109年11月09日初任
委員	李宗熹	2	0	100	109年11月09日初任
委員	余英裕	2	0	100	109年11月09日初任

其他應記載事項

一、風險管理執行委員會之組成及職責：

本公司風險管理執行委員會委員計3人，均由獨立董事組成，每年至少召開2次會議，履行風險管理執行委員會之職責：

- (1) 審查風險管理政策與架構，整體風險管理機制及執行效能。
- (2) 審查重大風險議題之管理報告。
- (3) 一年至少一次向董事會報告風險管理執行情形。
- (4) 定期檢討組織規程相關事項，並提供董事會修正。

二、董事會如不採納或修正風險管理執行委員會之建議應敘明董事會日期、期別、議案內容董事會決議結果以及公司對風險管理執行委員會意見之處理。

- (一) 董事會如不採納或修正風險管理執行委員會之建議：無此情形。
- (二) 董事會對風險管理執行委員會意見之處理：詳見本年報P62頁風險管理執行委員會討論案由與決議結果

三、風險管理執行委員會之議決事項，如成員有反對或保留意見且有紀錄或書面聲明者，應敘明風險管理執行委員會日期、期別、議案內容、所有成員意見及對所有成員意見之處理：無此情形。

(五)推動永續發展執行情形與上市上櫃公司推動永續發展執行實務守則差異情形及原因：

推動項目	執行情形			與上市上櫃公司永續發展實務守則差異情形及原因
	是	否	摘要說明	
一、建立推動永續發展之治理架構，且設置推動永續發展專(兼)職單位，並由董事會授權高階管理階層處理，及董事會督導情形？	✓		公司推動永續發展之治理架構 本公司實收資本額未達20億元依法令尚不需編製永續報告書，有關本公司企業永續發展之推動由總經理室督促管理部統籌，為公司推動永續發展之治理，公司已於110年11月董事會通過設置公司治理主管日後配合法令或主管機關需求，將成立永續委員會，作為公司永續發展運作的最高治理機構，並持續策化推動企業永續轉型，透過永續長及永續專責單位，統籌中長期永續發展的策略方向。	無重大差異
二、公司是否依重大性原則，進行與公司營運相關之環境、社會及公司治理議題之風險評估，並訂定相關風險管理政策或策略？(註2)	✓		(1)本公司110年由風險管理執行委員會擬定公司之風險評估，風險評估以本公司為主，尚未包含所屬轉投資公司。 (2)本公司110年度由風險管理執行委員會依公司風險之重大性原則，訂定「公司治理、環境、社會」等面向相關重大性議題之風險評估並擬定策略，以降低風險之影響，依評估後之風險訂定之風險管理政策或策略(詳本年報P47頁附表A2-1)。	無重大差異
三、環境議題 (一)公司是否依其產業特性建立合適之環境管理制度？	✓		本公司為資訊系統整合服務業，非污染性行業，基於地球生命共同體的理念，仍然為善盡環保責任而積極付出。	無重大差異
(二)公司是否致力於提升能源使用效率及使用對環境負荷衝擊低之再生物料？	✓		本公司致力於提升資源之利用效率，降低對環境之負荷。 1.推動無紙化行政作業，對客戶推行電子發票、對內部行政流程採用電子簽核系統，及推行回收紙再利用大量降低紙張的耗用，達到節能減碳的目的。 2.推動員工全體參與垃圾分類及可收回資源重利用之活動。 3.推行同仁「每日萬步走」多走樓梯、少搭電梯，既健康又環保。	無重大差異
(三)公司是否評估氣候變遷對企業現在及未來的潛在風險與機會，並採取氣候相關議題之因應措施？	✓		本公司為資訊服務業面臨之潛在風險：環境變遷中，極端氣候變化可能造成資源短缺、成本增加等等風險，為減緩與適應氣候變遷，本公司供應產品均優先考慮綠色能源標章並宣導公司內部減少用電量、用水量並更換高效率設備來減少能源消耗及降低營運成本作業因應。	無重大差異
(四)公司是否統計過去兩年溫室氣體排放量、用水量及廢棄物總重量，並制定節能減碳、溫室氣體減量、減少用水或其他廢棄物管理之政策？	✓		本公司為資訊服務業，為善盡企業社會責任，仍致力推動節能減碳及溫室氣體減量策略如下： 1.辦公室溫度未達28°C，不主動開啟。 2.晚上下班時間屆時空調全面關閉。 3.中午休息時間全面息燈。 4.辦公室更換高效率LED節能燈具，較原燈具一年共節省16732度電，約減少碳排放9,269.5KG	無重大差異

推動項目	執行情形			與上市上櫃公司永續發展實務守則差異情形及原因
	是	否	摘要說明	
			5.推行無紙化作業：辦公室無紙化以節省紙張用量：一年約可節省80,000張A4紙用量 6.配合國家節能減碳政策，全面推展節水、節能宣導，自來水節省用水110年度較109年節省238度節約水資源約238公噸 7.推行垃圾分類，資源回收廢棄物-再利用。110年度資源回收量為2,013KG 8.本公司已於111年5月9日董事會報告溫室氣體盤查及查證時程規劃，配合主管機關時程作業。 9.本公司制定節能減碳、溫室氣體減量、減少用水或其他廢棄物管理之政策，詳見本年報P41頁環保節能目標與溫室氣體排放及減量資訊或公司網站(www.jetwell.com.tw) 期能為環境永續發展盡一份心力。	
四、社會議題 (一)公司是否依照相關法規及國際人權公約制定相關之管理政策與程序？	✓		本公司參卓聯合國世界人權宣言，制定保障人權政策及具體管理方案，依循勞基法與相關法令保障員工合法權益，確實遵守國際人權公約對於禁用童工、消除就業及職業歧視，定期舉行勞資會議，提供雙方溝通管道，建立共識，促進和諧。訂定兩性平等、員工性騷擾防治處理要點，提供原住民及殘障人士優先工作機會。詳本年報P87頁伍(五)勞資關係或公司網站:投資人及利害關係人專區。	無重大差異
(二)公司是否訂定及實施合理員工福利措施(包括薪酬、休假及其他福利等)，並將經營績效或成果適當反映於員工薪酬？	✓		公司重視人才培訓，並遵守勞工相關法令，保障員工應有之權利，激勵所屬同仁，留住優秀人才，提昇公司競爭力，每季定期績效考核，並訂定相關薪資獎金辦法，讓同仁之貢獻績效與獎金得以清楚聯結。詳本年報P87頁伍(五)勞資關係或公司網站:投資人及利害關係人專區。	無重大差異
(三)公司是否提供員工安全與健康之工作環境，並對員工定期實施安全與健康教育？	✓		本公司為提供員工安全健康的環境，定期維護及定期改善安全防災設備、建築物定期檢查，設置安全衛生管理人員、作業主管及急救人員並定期辦理員工安全衛生教育訓練，詳本年報P41頁員工進修及訓練統計表、P87頁伍(五)勞資關係或公司網站:投資人及利害關係人專區。定期安排員工健康檢查，並設置聘任護理人員一名及特約醫師臨廠服務。亦透過福委會定期辦理各種康樂活動及定期實施安全與健康教育，維護員工身心健康。	無重大差異
(四)公司是否為員工建立有效之職涯能力發展培訓計畫？	✓		公司每年定期或不定期辦理員工職前講習及在職教育，使確實符合企業社會責任之公司，提昇員工專業技能、領導統御能力及職涯發展。為鼓勵同仁進修，公司針對同仁職涯發展訂有專業的培訓計畫及培育優秀管理與專業人才，更提供多樣化進修獎勵，務求同仁能在既有崗位上執行工作，同時進修取得升遷時之專業技能，促	無重大差異

推動項目	執行情形			與上市上櫃公司永續發展實務守則差異情形及原因
	是	否	摘要說明	
			進同仁與其他企業之管理及專業經驗交流，鼓勵員工自我充實。 培訓進修及訓練情形詳本年報P39頁-P41頁，附表A1-5 經理人持續進修及訓練情形及本年報P41頁附表A1-6 員工進修及訓練統計表	
(五)針對產品與服務之顧客健康與安全、客戶隱私、行銷及標示等議題，公司是否遵循相關法規及國際準則，並制定相關保護消費者或客戶權益政策及申訴程序？	✓		本公司銷售及服務之商品遵守相關法規及準則，重視保護消費者或客戶權益政策，提供有效的客訴處理程序，置有免費客訴專線並於本公司網站:www.Jetwell.com.tw申訴管道及專人負責。 本公司之供應商多為國內外資訊軟、硬體品牌大廠，其生產供應滿足客戶對產品品質要求，並確保對環境友善的各項保護措施，產品與服務滿足客戶健康與安全。	無重大差異
(六)公司是否訂定供應商管理政策，要求供應商在環保、職業安全衛生或勞動人權等議題遵循相關規範，及其實施情形？	✓		1. 本公司之供應商多為國內外資訊軟、硬體品牌大廠，其生產供應鏈鮮少影響環境與社會。 2. 本公司採購管理辦法中規範供應商應依勞工安全衛生法及其他相關法令規定，確實辦理各安全衛生工作，並於本公司網:www.Jetwell.com.tw公告供應商行為規範包含道德規範及誠信經營、勞工權益與人權、勞工健全與安全、工作環境管理與保護相關規定，期以促進經濟、社會與環境生態之平衡及永續發展目標，本公司每年對供應商均辦理評鑑，對涉有違反企業社會責任之供應商，本公司非必要性將不與往來。	無重大差異
五、公司是否參考國際通用之報告書編製準則或指引，編製企業社會責任報告書等揭露公司非財務資訊之報告書？前揭報告書是否取得第三方驗證單位之確信或保證意見？		✓	本公司網站:www.Jetwell.com.tw 公司網站已建置對外投資人及利害關係人專區，將公司資訊公佈網站上，讓投資人充分知悉。另按照法令上傳公司資訊至公開資訊觀測站，本公司目前尚未編訂企業社會責任報告，如有法令或實際必要之考量時，將依法揭露。	本公司尚未編製企業社會責任報告書
六、公司如依據「上市上櫃公司永續發展實務守則」訂有本身之永續發展守則者，請敘明其運作與所訂守則之差異情形：本公司已訂定「永續發展實務守則」，悉依該實務守則之內涵與相關規定辦理，並確實遵循，目前尚未編製社會責任報告如有法令或實際必要之考量時，將依法揭露。				
七、其他有助於瞭解推動永續發展執行情形之重要資訊： (一)環保：本公司對於環保應遵循法令，有相關部份均遵循法令執行管控。 (二)社區參與、社會貢獻、社會服務、社會公益與其他社會責任活動：本公司主動參與相關社福活動。 1. 伊甸社會福利基金會之失能家庭基金捐款，讓員工零錢捐親身去參與，瞭解公司推動永續發展的概念。 2. 認養高雄旗津海灘，協助員工參與淨灘、淨街。 3. 協辦參與高雄公益路跑健走活動剩餘經費捐贈弱勢兒童(主辦為6154順發)。				

推動項目	執行情形		與上市上櫃公司永續發展實務守則差異情形及原因
	是	否	
			<p>4.捐贈發票、二手書籍、物品，推動保護大自然環保觀念。</p> <p>5.舉辦員工親友親近自然關懷行；或捐贈弱勢、殘障機構或參與鄰近社區活動等。</p> <p>6.鼓勵員工常常運動，員工日常生活有羽球隊、瑜珈組、登山隊或健康精品咖啡研習、高爾夫練習隊等，關懷員工勞逸結合，並積極互動為社會責任共同盡力。</p> <p>(三)消費者權益：本公司設有0800客訴專線，有專人負責處理客訴案件，服務客戶。</p> <p>(四)人權：招募員工以平等僱用為原則，並遵循勞基法及相關法令規定，以保障人權及員工應有相關權益。</p> <p>(五)安全衛生：本公司聘任取得合格證書之安全衛生管理人員及急救人員對員工定期宣導有關安全衛生作業規範、消防演習及遵循相關法令。</p>

附表 A2-1

風險評估後之風險訂定之風險管理政策或策略

重大議題	風險評估項目	風險管理政策或策略
公司治理	法規遵循與經濟	<p>1.本公司已設置「公司治理主管」，負責處理公司治理相關事項，以提升資訊透明度及法令遵循，並成立隸屬於董事會之稽核室，以落實內部控制機制，確保公司所有人員及作業均確實遵守相關法令規範。</p> <p>2.蒐集國內外法規與變動資訊，及時研擬因應措施。</p> <p>3.本公司為資訊服務業溫室氣體排放非為規範之行業，無須定期揭露相關資訊，但仍每年自主執行溫室氣體盤查，並持續關注國內外法規變化，瞭解趨勢以提早因應。</p> <p>4.策略分散採購風險，對於主要原料大多維持五家以上之供應商，以分散採購風險；定期檢討評估庫存量，避免供應受到極端氣候的影響；推動安全管理確保安全營運。</p> <p>5.公司通過ISO27001資訊安全認證，資訊管理安全獲認證。</p> <p>6.公司財產辦理保險，以免因竊盜或災害而遭致損失，維護資產安全</p>
環境	<p>1.減少能耗</p> <p>2.降低環境汙染</p> <p>3.溫室氣體排放</p> <p>4.全球傳染性疫病</p>	<p>1.強調及宣導全體員工瞭解水資源管理及再利用。</p> <p>2.設備汰舊換新，提升運轉效率，推動各項節能計畫，如：汰換老舊設備、設備安裝變頻器、替換使用省水、低耗電耗熱之節能設備裝置等。</p> <p>3.持續推動節能減碳工作，。110年推動之節能措施，節電度數16,732度，共減少碳排放量9,269.5公斤。新增辦事處暫不列入統計比對數。</p> <p>4.因應嚴重特殊流行性傳染病疫情，避免傳染病擴散及通勤、工作時間接觸增加染疫風險，爰制定相關辦法及應遵事項。</p>
社會	利害關係人回應 員工福利	<p>1.與各利害關係人建立良好溝通方式。</p> <p>2.定期教育訓練及提升緊急應變能力，減少災害發生。</p> <p>3.本公司致力於提供員工安全及健康之工作場所，由管理部負責，每年定期舉辦安全教育訓練及相關講習，包含消防、公共安全設施、公共安全總檢討等；每年定期舉辦一般健康檢查及特殊作業健康檢查；並依「勞工健康保護規則」設置聘任護理人員一名及特約醫師臨廠服務。</p>

(六) 履行誠信經營情形及與上市上櫃公司誠信經營守則差異情形及原因

評估項目	運作情形			與上市上櫃公司誠信經營守則差異情形及原因
	是	否	摘要說明	
一、訂定誠信經營政策及方案 (一) 公司是否制定經董事會通過之誠信經營政策，並於規章及對外文件中明示誠信經營之政策、作法，以及董事會與高階管理階層積極落實經營政策之承諾？	✓		本公司已訂定「誠信經營守則」並經本公司董事會及股東會決議通過，公司品質政策為「專業、誠信、迅速、分享」，一向重視及信守公平、誠信及正直之最高行為標準，因此要求所有的經理人及員工從事任何活動時務必遵守此誠信原則。	無重大差異。
(二) 公司是否建立不誠信行為風險之評估機制，定期分析及評估營業範圍內具較高不誠信行為風險之營業活動，並據以訂定防範不誠信行為方案，且至少涵蓋「上市上櫃公司誠信經營守則」第七條第二項各款行為之防範措施？	✓		本公司「公司誠信經營守則」第6條訂定禁止提供或收受不正當利益及第5條規範配合法令制度訂定確保誠信經營之相關防弊措施，定期分析及評估營業範圍內不誠信行為風險，並據以訂定防範不誠信行為方案，於各方案內訂定工作業務相關標準作業程序及行為指南。分析營業範圍內具較高不誠信行為風險之營業活動，加強防範行賄及收賄、提供非法政治獻金等訂定防範方案措施，建立相互監督制衡機制。	無重大差異
(三) 公司是否於防範不誠信行為方案內明定作業程序、行為指南、違規之懲戒及申訴制度，且落實執行，並定期檢討修正前揭方案？	✓		本公司為落實誠信經營政策，已訂定「誠信經營作業程序及行為指南」經董事會通過及股東會決議，藉此規範本公司人員於執行業務時應注意之事項，積極防範不誠信行為，並適時對員工宣導使其充分瞭解公司誠信經營之決心，公司訂有員工獎懲辦法，防範不誠信行為。如有發現違反不誠信行為則可向稽核單位或監察人申訴。 1.員工到職時由人資單位說明公司履行企業社會責任方針及誠信經營政策並簽訂誠信道德承諾。 2.拍攝宣導短片，全員參與公司內部教育訓練宣導。 3.稽核人員定期查核制度遵循情形，以確保誠信經營之落實。 4.定期於董事會報告執行情形。	無重大差異
二、落實誠信經營 (一) 公司是否評估往來對象之誠信紀錄，並於其與往來交易對象簽訂之契約中明訂誠信行為條款？	✓		本公司長久往來之合格供應商，均為上市櫃之優良廠商，本公司依據「誠信經營作業程序及行為指南」之規定，要求各權責單位若發現有業務往來或合作之供應商、公司、單位有不符誠信原則之情形者，會立即停止與其合作與往來，並將其列為拒絕往來，以俾落實公司之誠信經營政策。本公司採購管理辦法中規範供應商應依相關法令規定，確實辦理並於本公司網站投資人及利害關係人專區，公告供應商行為規範包含道德規範及誠信經營、勞工權益與人權、勞工健全與安全、工作環境管理與保護相關規定，期以促進經濟、社會與環境生態之平衡及永續發展目標	無重大差異。
(二) 公司是否設置隸屬董事會之推動企業誠信經營專責單位，並定期(至少一年	✓		本公司兼職單位將由總經理室負責推動，由其規劃制定防範不誠信行為相關作業及監督，管理部推動執行，並每年定期二次向董事會報	無重大差異。

評估項目	運作情形			與上市上櫃公司誠信經營守則差異情形及原因
	是	否	摘要說明	
一次)向董事會報告其誠信經營政策與防範不誠信行為方案及監督執行情形？			告，110年於5月10日及12月6日報告誠信經營政策與防範不誠信行為方案及監督執行情形。負責監督之情形。	
(三)公司是否制定防止利益衝突政策、提供適當陳述管道，並落實執行？	✓		本公司訂有「董事監察人暨經理人道德行為準則」中規範本公司董事對董事會議案，與其自身或其代表之法人有利害關係，致有害於公司利益之虞時，於討論及表決時均予以迴避。本公司已將防止利益衝突政策訂定於「誠信經營作業程序及行為指南」中，透過宣導提供董事及經理人、受僱人瞭解不誠信行為防範及遵循事宜。本公司同仁可透過定期部門會議、宣導影片瞭解作業規範及電子郵件，部門會議向管理階層溝通。如發現有違反規定時得向內部稽核主管以電話、mail 等溝通管道申訴檢舉，對於檢舉人身份及內容確實保密。	無重大差異
(四)公司是否為落實誠信經營已建立有效的會計度、內部控制制度，並由內部稽核單位依不誠信行為風險之評估結果，擬訂相關稽核計畫，並據以查核防範不誠信行為方案之遵循情形，或委託會計師執行查核？	✓		本公司已訂定相關「會計制度」及「內部控制制度」，內部稽核人員依風險排定年度稽核計畫並據以執行各項查核作業，並依據內部稽核計畫執行各項查核作業，將稽核結果或發現之內部缺失及異常矯正事項改善情形，定期向董事會、監察人報告，據以進行稽核矯正及追蹤。以評估內部控制制度之有效性。本公司委任會計師財務查核報告亦依據相關會計制度及內部控制制度查核。	無重大差異。
(五)公司是否定期舉辦誠信經營之內、外部之教育訓練？	✓		本公司於會議時宣導並透過內部網站推廣，新人報到時即請其詳讀工作規則及誠信經營守則、企業社會責任守則，或透過定期部門會議、宣導影片以瞭解相關規範。110年度，宣導落實誠信經營宣導課程員工252人時數756小時、反貪腐宣導課程，員工253人時數759時。供應商行為規範內部宣導，員工49人時數147時。本公司推行全體員工簽署「員工廉潔保證承諾書」，截至110年12月31日止已取得「員工廉潔保證承諾書」累計554份。依本公司「誠信經營守則」每年定期二次於董事會報告。	無重大差異。
三、公司檢舉制度之運作情形				
(一)公司是否訂定具體檢舉及獎勵制度，並建立便利檢舉管道，及針對被檢舉對象指派適當之受理專責人員？	✓		本公司已設置發言人，並於公司網站上提供聯絡方式，本公司人員若發現有違反誠信經營規定之情事，亦可主動向監察人、總經理、內部稽核主管進行檢舉，並依情節給予相關人員獎懲、解任或解雇或循司法途徑處理。	無重大差異。
(二)公司是否訂定受理檢舉事項之調查標準作業程序、調查完成後應採取之後續措施及相關保密機制？	✓		本公司訂有「誠信經營作業程序及行為指南」對於受理檢舉事項及保密有所規範，另設置員工意見箱，如發生檢舉之情事，依情節重大指派稽核單位進行查核，並對整體查核過程進行保密，為鼓勵員工呈報違法情事，公司依據相關之流程或機制，盡全力保護呈報者隱私並予	無重大差異。

評估項目	運作情形			與上市上櫃公司誠信經營守則差異情形及原因
	是	否	摘要說明	
			以妥善保密。	
(三)公司是否採取保護檢舉人不因檢舉而遭受不當處置之措施？	✓		本公司訂有「誠信經營作業程序及行為指南」對於檢舉人身分及檢舉內容將確實保密，善盡保密及保護之責任，以防檢舉人不因檢舉而遭受不當處置。	無重大差異。
四、加強資訊揭露 (一)公司是否於其網站及公開資訊觀測站，揭露其所訂誠信經營守則內容及推動成效？	✓		本公司為落實誠信經營政策，已訂定「誠信經營守則」、「誠信經營作業程序及行為指南」於104年股東通過，並已將相關資訊放置公司網站及公開資訊觀測站，並依規設置發言人對外發言體系，股東、利害關係人及主管機關可藉此隨時掌握公司誠信經營實務守則及相關公司治理資訊概況。	無重大差異。
五、公司如依據「上市上櫃公司誠信經營守則」訂有本身之誠信經營守則者，請敘明其運作與所訂守則之差異情形：本公司已訂定「誠信經營守則」、「誠信經營作業程序及行為指南」經董事會通過，股東決議其運作「上市上櫃公司誠信經營守則」間並無重大差異。				
六、其他有助於瞭解公司誠信經營運作情形之重要資訊：(如公司檢討修正其訂定之誠信經營守則等情形)： (一)本公司「誠信經營守則」中明訂，本公司遵守「公司法」、「證券交易法」、「商業會計法」、「政治獻金法」、「貪污治罪條例」、「政府採購法」、「公職人員利益衝突迴避法」、上市上櫃相關規章或其他商業行為有關法令，以作為落實誠信經營之基本前提。 (二)本公司「重大資訊暨防範內線交易管理辦法」中明訂，董事、經理人及相關受僱人不得洩露所知悉之內部重大資訊予他人，不得向知悉本公司內部重大資訊之人探詢或蒐集與個人職務不相關之公司未公開內部重大資訊，對於非因執行業務得知本公司未公開之內部重大資訊亦不得向其他人洩露。 (三)本公司「董事會議事規則」中明訂，董事對於會議事項，與其自身或其代表之法人有利害關係者，應於當次董事會說明其利害關係之重要內容，如有害於公司利益之虞時，不得加入討論及表決，且討論及表決時應予迴避，並不得代理其他董事行使其表決權。 (四)誠信經營推動成效 為強化誠實經營及道德觀念，於110年度針對業務部門同仁實施公平交易法宣導課程，全部課程學習約為3小時，共計總計756小時，落實誠信正直價值觀念，強化公司治理及風險管控，並建立誠信之企業文化，以健全企業經營。 本公司於會議時宣導並透過內部網站推廣，新人報到時即請其詳讀工作規則及誠信經營守則、永續發展實務守則，或透過定期部門會議、宣導影片以瞭解相關規範。為強化誠實經營及道德觀念，落實誠信正直價值觀念，強化公司治理及風險管控，並建立誠信之企業文化，本公司110年度相關教育訓練有，宣導落實誠信經營宣導課程員工252人時數756時、反貪腐宣導課程，員工253人時數759時。供應商行為規範內部宣導，員工49人時數147時。本公司推行全體員工簽署「員工廉潔保證承諾書」，截至110年12月31日止已取得「員工廉潔保證承諾書」累計554份。依本公司「誠信經營守則」每年二次提董事會報告。最近報告日期為110年05月10日及110年12月06日、111年5月9日。 公司已明定具體作法與防範不誠信行為，其履行情形詳本公司網站投資人及利害關係人專區。 (五)各類別利害關係人關注議題 本公司重視各類別利害關係人之關注議題及溝通管道建立，110年度與各利害關係人溝通情形報告，每年一次報告董事會，已於110年12月6日提報董事會，詳本公司網站投資人及利害關係人專區。 (六)營運目標與智財管理計畫執行 本公司重視營運目標與智財管理，以PDCA管理循環，思考建立智慧財產管理制度，以強化公司治理，進而使企業得以永續經營，每年一次報告董事會，執行情形已於111年03月14日提報董事會，詳本公司網站投資人及利害關係人專區。				

評估項目	運作情形		與上市上櫃公司誠信經營守則差異情形及原因
	是	否	
本公司之經營均依上櫃法令規章及相關主管機關規定辦理，決策考量亦以股東及公司利益為優先前提，並遵守公司內部訂定規範。			

(七)公司如有訂定公司治理守則及相關規章者，應揭露其查詢方式：

本公司業已訂定公司治理守則及相關規章，可至<http://mops.tse.com.tw> 公開資訊觀測站查詢，或本公司網站(www.jetwell.com.tw)。

(八)其他足以增進對公司治理運作情形之瞭解的重要資訊，得一併揭露：

因公司110年股東會因疫情影響，為減少出席實體股東會現場之股東人數，降低群聚感染風險，以協助公司有效落實防疫，採視訊輔助召開股東會，111年度6月14日之股東會亦將採用視訊輔助股東會。

(九) 內部控制制度執行狀況

1、內部控制聲明書

大綜電腦系統股份有限公司

內部控制制度聲明書

日期：111年 3 月 14日

本公司民國 109 年度之內部控制制度，依據自行檢查的結果，謹聲明如下：

- 一、本公司確知建立、實施和維護內部控制制度係本公司董事會及經理人之責任，本公司業已建立此一制度。其目的係在對營運之效果及效率(含獲利、績效及保障資產安全等)、財務報導之可靠性及相關法令之遵循等目標的達成，提供合理的確保。
- 二、內部控制制度有其先天限制，不論設計如何完善，有效之內部控制制度亦僅能對上述三項目標之達成提供合理的確保；而且，由於環境、情況之改變，內部控制制度之有效性可能隨之改變。惟本公司之內部控制制度設有自我監督之機制，缺失一經辨認，本公司即採取更正之行動。
- 三、本公司係依據「公開發行公司建立內部控制制度處理準則」(以下簡稱「處理準則」)規定之內部控制制度有效性之判斷項目，判斷內部控制制度之設計及執行是否有效。該「處理準則」所採用之內部控制制度判斷項目，係為依管理控制之過程，將內部控制制度劃分為五個組成要素：1.控制環境，2.風險評估，3.控制作業，4.資訊及溝通，及5.監督。每個組成要素又包括若干項目。前述項目請參見「處理準則」之規定。
- 四、本公司業已採用上述內部控制制度判斷項目，檢查內部控制制度之設計及執行的有效性。
- 五、本公司基於前項檢查結果，認為本公司於民國110年12月31日^{註2}的內部控制制度(含對子公司之監督與管理)，包括知悉營運之效果及效率目標達成之程度、財務報導之可靠性及相關法令之遵循有關的內部控制制度等之設計及執行係屬有效，其能合理確保上述目標之達成。
- 六、本聲明書將成為本公司年報及公開說明書之主要內容，並對外公開。上述公開之內容如有虛偽、隱匿等不法情事，將涉及證券交易法第二十條、第三十二條、第一百七十一條及第一百七十四條等之法律責任。
- 七、本聲明書業經本公司民國111年03月14日董事會通過，出席董事7人中，有0人持反對意見，餘均同意本聲明書之內容，併此聲明。

大綜電腦系統股份有限公司

董 事 長：李志忠



簽章

總 經 理：曾振順



簽章

會 計 主 管：洪明和



簽章

2.委託會計師專案審查內部控制制度者，應揭露會計師審查報告：不適用。

(十) 最近年度及截至年報刊印日止公司及其內部人員依法被處罰、公司對其內部人員違反內部控制制度規定之處罰、主要缺失與改善情形：無此情形

(十一) 最近年度及截至年報刊印日止，股東會、董事會、審計委員會及薪資報酬委員會、風險管理執行委員會之重要決議及執行情形：

110 年度 股東會、董事會、審計委員會、薪資報酬委員會及風險管理執行委員會之重要決議及執行情形

(十一)1. 股東會重要決議事項及執行情形

股東會	日期	重要決議事項	執行情形
股東會	110.06.10 (110年度 股東常會) 現場日期: 110.08.25	報告事項 1.報告 109 年度營業概況。 2.審計委員會審查 109 年度決算表冊報告。 3.報告 109 年度員工酬勞及董監事酬勞分派情形 4.報告 109 年度盈餘分配現金股利情形報告	洽悉
		承認暨討論事項 1.承認 109 年度營業報告書及財務報告案。 2.承認 109 年度盈餘分派案。 3.通過修訂股東會議事規則部份條文案 4.通過修訂取得或處分資產處理程序部份條文案	承認1~2案經全體出席股東依提案表決承認通過。 盈餘分派之現金股利於110年6月10日董事會決議訂定除息基準日及發放日，除息基準日：110年7月31日。於8月13日發放完成。 3通過修訂股東會議事規則案均依決議執行。 4.修訂取得或處分資產處理部份條文案。均依決議執行

(十一)2. 董事會重要決議事項及執行情形

董事會日期	重要決議事項	證交法第14條之3所列事項	獨立董事意見及公司對意見之處理	董事會決議結果	執行情形
110.03.15 (11屆-11次) 110第1次	1.通過審查本公司 109 年度員工酬勞及董監事酬勞分派案。		無	全體出席董事 無異議通過	盈餘分派案、營業報告書及財務報告案、修訂「股東會議事規則」部份條文案已於 110 年 6 月 10 日(110 年 8 月 25 日)股東常會承認或討論公決。 員工酬勞及董監事酬勞分派案、已於 110 年 6 月 10 日(110 年 8 月 25 日)股東常會報告，委任事業群經理人案依法發布重訊並經濟部登記於 110 年 4 月 14 日完成，子公司背書保證額度依法發布重訊，投資設立美國子公司案已 110 年 5 月 25 日完成設立，餘所有議案均依董事會決議執行
	2.通過 109 年度營業報告書及財務報告案。		無	全體出席董事 無異議通過	
	3.通過內部控制制度有效性考核暨出具『內部控制制度聲明書』案。		無	全體出席董事 無異議通過	
	4.通過 109 年度盈餘分派案。		無	全體出席董事 無異議通過	
	5.通過子公司背書保證額度案。	V	無	全體出席董事 無異議通過	
	6.通過簽證會計師適任性及獨立性之評估案。	V	無	全體出席董事 無異議通過	
	7.通過查核簽證會計師之公費案。	V	無	全體出席董事 無異議通過	
	8.通過修訂「股東會議事規則」部份條文案。		無	全體出席董事 無異議通過	
	9.通過訂定召開 110 年股東常會相關事宜。		無	全體出席董事 無異議通過	
	10.通過與金融機構簽約融資額度案。		無	全體出席董事 無異議通過	
	11.通過擬投資設立美國子公司案。		無	全體出席董事 無異議通過	
	13.通過委任事業群經理人案。		無	全體出席董事 無異議通過	
	14.通過逾正常授信期限一定期間之應收帳款非視為變相資金融通案。		無	全體出席董事 無異議通過	
	110.05.10 (11屆-12次) 110第2次	1.通過擬就本公司投資控股公司案案		無	
2.通過逾正常授信期限一定期間之應收帳款非視為變相資金融通案案。			無	全體出席董事 無異議通過	
110.06.10 (11屆-13次) 110第3次	1.通過訂定除息基準日、配息率及發放日等相關事宜。		無	全體出席董事 無異議通過	除息基準日及發放日等相關事宜依規公告並於 7 月 31 日發放執行完成，於餘已依董事會決議執行
	2.通過 109 年度董事酬勞分配案	V	無	全體出席董事 無異議通過	
	3.通過經理人 109 年度員工酬勞分配案		無	全體出席董事 無異議通過	

董事會日期	重要決議事項	證交法第14條之3所列事項	獨立董事意見及公司對意見之處理	董事會決議結果	執行情形
110.06.10 (11屆-13次) 110第3次	4.通過本公司擬辦理 110 年度現金增資發行新股	√	無	全體出席董事 無異議通過	110 年 7 月 8 日經主管機關核准。
110.08.09 (11屆-14次) 110第4次	1.報告 110 年第二季財務報告及會計師核閱報告書稿本。		無	全體出席董事 無異議通過	110 年 8 月 25 日完成股東常會召開，背書保證資金貸與子公司額度案依規重訊公告，完成現金增資案發行新股基準日 8 月 30 日，餘已依董事會決議執行。
	1.通過變更 110 年股東常會召開日期及方式案。		無	全體出席董事 無異議通過	
	2.通過子公司背書保證額度案	√	無	全體出席董事 無異議通過	
	3.通過資金貸與子公司額度案。	√	無	全體出席董事 無異議通過	
	4.通過逾正常授信期限一定期間之應收帳款非視為變相資金融通案。		無	全體出席董事 無異議通過	
	5.通過 110 年現金增資員工認股案	√	無	全體出席董事 無異議通過	
	6.通過與金融機構簽約融資額度案		無	全體出席董事 無異議通過	
110.11.08 (11屆-15次) 110第5次	1.報告 110 年第三季財務報告及會計師核閱報告書稿本案		無	全體出席董事 無異議通過	設置公司治理主管、修訂風險管理執行委員會組織規程案、解除經理人競業禁止之限制案已依規申報公告及執行，餘已依董事會決議執行。
	1.通過設置公司治理主管案。	√	無	全體出席董事 無異議通過	
	2.通過訂定「修訂風險管理執行委員會組織規程案」部份條文案		無	全體出席董事 無異議通過	
	3.通過訂定「修正經理人退休金辦法案」部份條文案		無	全體出席董事 無異議通過	
	4.通過新任事業群經理人職掌及報酬案。		無	全體出席董事 無異議通過	
	5.通過與金融機構簽約融資額度案		無	全體出席董事 無異議通過	
	6.通過解除經理人競業禁止之限制案		無	全體出席董事 無異議通過	
	7.逾正常授信期限一定期間之應收、預付款項非視為變相資金融通案。		無	全體出席董事 無異議通過	
110.12.06 (11屆-16次) 110第6次	1.通過 111 年度內部控制制度稽核計劃案	√	無	全體出席董事 無異議通過	111 年度內部控制制度稽核計劃已於 110 年 12 月 14 日申報完成，餘已依董事會決議執行
	2.通過 111 年度預算及營運計畫案		無	全體出席董事 無異議通過	
	3.通過薪資報酬委員會決議案		無	全體出席董事 無異議通過	

董事會日期	重要決議事項	證交法第14條之3所列事項	獨立董事意見及公司對意見之處理	董事會決議結果	執行情形
	4.通過本公司 109 年度未分配盈餘用於實質投資案		無	全體出席董事 無異議通過	
111.03.14 (11屆-17次) 110第1次	1.通過修訂「公司章程」部份條文案。	V	無	全體出席董事 無異議通過	修訂公司章程、取得或處分資產處理程序、股東會議事規則提 111 年 6 月 14 日股東會決議，修訂「企業社會責任實務守則、公司治理實務守則案提股東會報告盈餘分派案、營業報告書及財務報告案、修訂「股東會議事規則」部份條文案已提 110 年 6 月 10 日股東常會承認或討論公決。 員工酬勞及董監事酬勞分派案、修訂「企業社會責任實務守則」「公司治理實務守則」擬提於 111 年 6 月 14 日股東常會報告，並依法發布重訊，會計師變更委任案已發布重訊，餘所有議案均依董事會決議執行。
	2.通過修訂「取得或處分資產處理程序」部份條文案。	V	無	全體出席董事 無異議通過	
	3.通過修訂「企業社會責任實務守則」，並更名為「企業永續發展實務守則」部份條文案。		無	全體出席董事 無異議通過	
	4.通過修訂「公司治理實務守則」部份條文案。		無	全體出席董事 無異議通過	
	5.通過修訂內控制度「生產循環」部份條文案	V	無	全體出席董事 無異議通過	
	6.通過全面改選董事案		無	全體出席董事 無異議通過	
	7.通過擬解除新選任董事(含獨立董事)競業禁止之限制案	V		全體出席董事 無異議通過	
	8.通過審查本公司 110 年度員工酬勞及董監事酬勞分派金額案。		無	全體出席董事 無異議通過	
	9.通過 110 年度營業報告書及財務報告案。		無	全體出席董事 無異議通過	
	10.通過內部控制制度有效性考核暨出具『內部控制制度聲明書』案。	V	無	全體出席董事 無異議通過	
	11.通過 110 年度盈餘分派案。		無	全體出席董事 無異議通過	
	12.通過簽證會計師適任性及獨立性之評估案。	V	無	全體出席董事 無異議通過	
	13.通過查核簽證會計師委任及簽證公費案。	V	無	全體出席董事 無異議通過	
	8.通過修訂「股東會議事規則」部份條文案。		無	全體出席董事 無異議通過	
	14.通過訂定召開 111 年股東常會之日期、地點、方式及相關事宜。		無	全體出席董事 無異議通過	
	15.通過與金融機構簽約融資額度案。		無	全體出席董事 無異議通過	
	16.逾正常授信期限一定期間之應收、預付款項非視為變相資金通案。		無	全體出席董事 無異議通過	
17.通過修訂「股東會議事規則」部份條文案		無	全體出席董事 無異議通過		

董事會日期	重要決議事項	證交法第14條之3所列事項	獨立董事意見及公司對意見之處理	董事會決議結果	執行情形
	4.通過本公司 109 年度未分配盈餘用於實質投資案		無	全體出席董事無異議通過	
111.05.09 (11屆-18次) 111第2次	1.通過 111 年第 1 季財務報告及會計師核閱報告書稿本案		無	全體出席董事無異議通過	111 年第 1 季財務報告依規時限內申報公告 所有議案均依董事會決議執行
	2.通過修訂內控制度「銷售及收款循環」部份條文案。		無	全體出席董事無異議通過	
	3.通過逾正常授信期限一定期間之應收、預付款項非視為變相資金融通案。		無	全體出席董事無異議通過	
	4.通過子公司與金融機構簽約融資額度案		無	全體出席董事無異議通過	

(十一)3. 審計委員會決議及執行情形:

審計委員會日期	重要決議事項	證交法第14條之5所列事項	未經審計委員會通過，而經全體董事三分之二以上同意之議決事項	獨立董事之意見	公司對獨立董事意見之處理	審計委員會決議結果	執行情形
110.03.15 (1屆-08次) 110第1次	1.審議通過稽核主管之內部稽核報告	V	無	無	無	全體出席委員無異議通過	提報董事會決議，除9案保留下議期討論外，經全體出席董事同意通過，盈餘分派案、營業報告書及財務報告案、已提110年6月10日股東常會承認或討論公決，子公司背書保證額度依法發布重訊，投資設立美國子公司案已於110年5月設立完成，尚未營運
	2.審議通過109年度營業報告書及財務報告案。	V	無	無	無	全體出席委員無異議通過	
	3.審議通過109年度內部控制制度有效性考核暨出具『內部控制制度聲明書』案。	V	無	無	無	全體出席委員無異議通過	
	4.審議通過109年度盈餘分派案。		無	無	無	全體出席委員無異議通過	
	5.審議通過子公司背書保證額度案。		無	無	無	全體出席委員無異議通過	
	6.審議通過簽證會計師適任性及獨立性之評估案	V	無	無	無	全體出席委員無異議通過	
	7.審議通過查核簽證會計師之公費案。	V	無	無	無	全體出席委員無異議通過	
	8.審議通過擬投資設立美國子公司案。		無	無	無	全體出席委員無異議通過	
	9.審議擬就本公司投資控股公司案		無	無	無	全體出席委員無異議通過	
	10.審議通過逾正常授信期限一定期間之應收帳款非視為變相資金融通案		無	無	無	全體出席委員無異議通過	
110.05.10 (1屆-09次) 110第2次	1.審議通過稽核主管之內部稽核報告	V	無	無	無	全體出席委員無異議通過	提報董事會決議
	2.審議通過110年度第一季財務報告案。		無	無	無	全體出席委員無異議通過	
	3.審議通過逾正常授信期限一定期間之應收帳款非視為變相資金融通案		無	無	無	全體出席委員無異議通過	
110.06.10 (1屆-10次) 110第3次	1.審議通過本公司擬辦理110年度現金增資發行新股	V	無	無	無	全體出席委員無異議通過	提報董事會決議報主管機關核准
110.08.09 (1屆-11次) 110第4次	1.審議通過稽核主管之內部稽核報告	V	無	無	無	全體出席委員無異議通過	提報董事會決議，經全體出席董事同意通過，資金貸與子公司額度案經董事會決議依規公告
	2.審議通過本公司110年第2季財務報告案		無	無	無	全體出席委員無異議通過	
	3.審議通過資金貸與子公司額度案。	V	無	無	無	全體出席委員無異議通過	
	4.審議通過子公司背書保證額度案。	V	無	無	無	全體出席委員無異議通過	
	5.審議通過逾正常授信期限一定期間之應收、預付款項非視為變相資金融通案		無	無	無	全體出席委員無異議通過	

審計委員會日期	重要決議事項	證交法第14條之5所列事項	未經審計委員會通過，而經全體董事三分之二以上同意之議決事項	獨立董事之意見	公司對獨立董事意見之處理	審計委員會決議結果	執行情形
110.11.08 (1屆-12次) 110第5次	1.審議通過稽核主管之內部稽核報告	V	無	無	無	全體出席委員無異議通過	提報董事會決議，經全體出席董事同意通過
	2.審議通過本公司110年第3季財務報告案		無	無	無	全體出席委員無異議通過	
	3.審議通過逾正常授信期限一定期間之應收、預付款項非視為變相資金融通案		無	無	無	全體出席委員無異議通過	
110.12.06 (1屆-13次) 110第5次	1.審議通過111年度內部控制制度稽核計劃案	V	無	無	無	全體出席委員無異議通過	提報董事會決議，經全體出席董事同意通過
	2.審議通過111年度預算及營運計畫案		無	無	無	全體出席委員無異議通過	
	3.審議通過本公司109年度未分配盈餘用於實質投資案		無	無	無	全體出席委員無異議通過	
111.03.14 (1屆-14次) 111第1次	1.審議通過稽核主管之內部稽核報告	V	無	無	無	全體出席委員無異議通過	提報董事會決議，經全體出席董事同意通過，盈餘分派案、營業報告書及財務報告案、修訂「股東會議事規則」部份條文案已提111年6月14日股東常會承認或討論公決。
	2.審議通過修訂「公司章程」部份條文案	V	無	無	無	全體出席委員無異議通過	
	3.審議通過修訂「取得或處分資產處理程序」部份條文案	V	無	無	無	全體出席委員無異議通過	
	4.審議通過修訂「企業社會責任實務守則」部份條文，並更名為「企業永續發展實務守則」案		無	無	無	全體出席委員無異議通過	
	5.審議通過修訂「公司治理實務守則」部份條文案		無	無	無	全體出席委員無異議通過	
	6.審議通過修訂內控制度「生產循環」部份條文案	V	無	無	無	全體出席委員無異議通過	
	7.審議通過110年度營業報告書及財務報告案	V	無	無	無	全體出席委員無異議通過	
	8.110年審議通過度內部控制制度有效性考核暨出具『內部控制制度聲明書』案	V	無	無	無	全體出席委員無異議通過	
	9.審議通過110年度盈餘分派案		無	無	無	全體出席委員無異議通過	
	10.審議通過簽證會計師適任性及獨立性之評估案	V	無	無	無	全體出席委員無異議通過	
	11.審議通過查核簽證會計師委任及簽證公費案	V	無	無	無	全體出席委員無異議通過	

審計委員會日期	重要決議事項	證交法第14條之5所列事項	未經審計委員會通過，而經全體董事三分之二以上同意之議決事項	獨立董事之意見	公司對獨立董事意見之處理	審計委員會決議結果	執行情形
	12.審議通過逾正常授信期限一定期間之應收、預付款項非視為變相資金		無	無	無	全體出席委員無異議通過	提報董事會決議，經全體出席董事同意通過。
	13.審議通過修訂「股東會議事規則」部份條文案		無	無	無	全體出席委員無異議通過	
111.05.09 (1屆-15次) 111第1次	1.審議通過稽核主管之內部稽核報告	V	無	無	無	全體出席委員無異議通過	提報董事會決議，經全體出席董事同意通過
	2.審議通過本公司111年第1季財務報告案		無	無	無	全體出席委員無異議通過	
	3.審議通過逾正常授信期限一定期間之應收、預付款項非視為變相資金融通案		無	無	無	全體出席委員無異議通過	

(十一)3.-1. 110年度審計委員會運作情形資訊

說明:

審計委員會委員會之運作，以下列事項之監督為主要目的：

- 一、公司財務報表之允當表達。
- 二、簽證會計師之選(解)任及獨立性與績效。
- 三、公司內部控制之有效實施。
- 四、公司遵循相關法令及規則。
- 五、公司存在或潛在風險之管控。

委員會之職權事項如下：

- 一、依證交法第十四條之一規定訂定或修正內部控制制度。
- 二、內部控制制度有效性之考核。
- 三、依證交法第三十六條之一規定訂定或修正取得或處分資產、從事衍生性商品交易、資金貸與他人、為他人背書或提供保證之重大財務業務行為之處理程序。審議通過併購計畫與其交易之公平性、合理性及其資訊公開等重大財務業務行為之處理程序。
- 四、涉及董事自身利害關係之事項。
- 五、重大之資產或衍生性商品交易。
- 六、重大之資金貸與、背書或提供保證。
- 七、募集、發行或私募具有股權性質之有價證券。
- 八、簽證會計師之委任、解任或報酬。
- 九、財務、會計或內部稽核主管之任免。
- 十、年度財務報告、半年度財務報告。
- 十一、其他公司或主管機關規定之重大事項。

(十一)3.-2 110 年度審計委員會執行工作重點彙總

項次	工作職權事項	日期	實際實施情形	備註
1	修正內部控制制度	111.03.14 111.05.09	審議通過修訂內控制度「生產循環」部份條文案 審議通過修訂內控制度「銷售及收款循環」部份條文案	
2	內部控制制度有效性之考核	110.03.15 110.05.10 110.08.09 110.12.06 111.03.14	審議通過 109 年度內部控制制度有效性考核暨出具『內部控制制度聲明書』 審議通過稽核主管之內部稽核報 審議通過稽核主管之內部稽核報 審議通過稽核主管之內部稽核報 審議通過 111 年度內部控制制度稽核計劃案 審議通過 110 年度內部控制制度有效性考核暨出具『內部控制制度聲明書』 出具審計委員會審查報告書	公司內部控制之有效實施 公司存在或潛在風險之管控。
3	依證交法第三十六條之一規定訂定或修正	111.03.14	審議通過修訂「取得或處分資產處理程序」部份條文案	
4	涉及董事自身利害關係之事項	110.03.15 110.12.06 111.03.14	審議通過 109 年度盈餘分派案。 審議通過 111 年度預算及營運計畫案 審議通過本公司 109 年度未分配盈餘用於實質投資案 審議通過 110 年度盈餘分派案。	
5	重大之資產或衍生性商品交易。	110.03.15	審議通過擬投資設立美國子公司案	
6	重大之資金貸與、背書或提供保證	110.03.15 110.08.09	審議通過子公司背書保證額度案。 審議通過資金貸與子公司額度案。 審議通過子公司背書保證額度案。	公司遵循相關法令及規則
7	募集、發行或私募具有股權性質之有價證券	110.06.10	1.審議通過本公司擬辦理 110 年度現金增資發行新股	
8	簽證會計師之委任、解任或報酬。	110.03.15 110.03.15 111.03.14 111.03.14	審議通過 109 年簽證會計師適任性及獨立性之評估案 審議通過 110 年查核簽證會計師之委任及公費案 審議通過 110 年簽證會計師適任性及獨立性之評估案 審議通過 111 年查核簽證會計師之委任及公費案	簽證會計師之選(解)任及獨立性與績效。
9	財務、會計或內部稽核主管之任免。		無異動	
10	年度財務報告、半年度財務報告	110.03.15 110.05.10 110.08.09 110.11.08 111.03.14 111.05.09	審議通過 109 年度營業報告書及財務報告案。 審議通過 110 年度第 1 季財務報告案 審議通過本公司 110 年第 2 季財務報告案 審議通過本公司 110 年第 3 季財務報告案 審議通過 110 年度營業報告書及財務報告案。 審議通過 111 年度第 1 季財務報告案	公司財務報表之允當表達
11		111.01.31	審計委員會職責履行情形	
12		111.01.31	審計委員會績效評量自評問卷	

(十一)4. 薪資報酬委員會議案內容及決議之處理

薪資報酬委員會日期	議案內容	薪資報酬委員會決議結果	公司對薪資報酬委員會決議之處理
110.06.01	1.審議109年度董監事酬勞分配案 2.審議經理人109年度員工酬勞分配案 3.審議修正經理人退休金辦法案 4.審核設置公司治理主管案 5.審核新任事業群經理人薪酬案。	薪酬委員會全體委員同意通過。	110.06.10第11屆第13次董事會決議通過
110.07.27	1.審查現金增資員工認股案。	薪酬委員會全體委員同意通過。	110.08.09第11屆第14次董事會決議通過
110.11.23	1.審議員工酬勞及董事酬勞制度與政策案 2.審議獨立董事之職責範疇規則有關獨立董事酬金條文案 3.審議委任經理人薪資報酬案 4.檢討公司經理人月薪資結構及給付原則案 5.審議109年度經理人年終獎金及績效獎金案 6.審議經理人參與公司員工持股會之規程及辦法案 7.審查經理人退休金辦法案 8.審查董事會暨功能性委員會績效評估辦法案 9.制定111年度工作計劃案	薪酬委員會全體委員同意通過。	110.12.06第11屆第16次董事會決議通過

(十一)5. 風險管理執行委員會議案內容及決議之處理

風險管理執行委員會日期	議案內容	風險管理執行委員會決議結果	公司對風險管理執行委員會決議之處理
110.07.27	1.訂定110年公司層級重大風險管理類別 2.因疫情產生之營運及災害等風險訂定辦公人力規劃及備援相關事宜 3.因應公司承包政府採購工程案件，產生契約爭議之法律風險、其處置及管理事宜	風險管理執行委員會全體委員同意通過。	依決議執行 111.03.14第11屆第17次董事會報告
110.10.28	1. 檢討110年公司層級重大風險管理控管狀況案 2. 修訂風險管理執行委員會組織規程案。 3. 訂定111年公司層級重大風險管理類別	風險管理執行委員會全體委員同意通過。	依決議執行 111.03.14第11屆第17次董事會報告

(十二) 最近年度及截至報刊印日止董事或監察人對董事會通過重要決議有不同意見且有記錄或書面聲明者，其主要內容： 無。

(十三) 最近年度及截至年報刊印日止，與財務報告有關人士(包括董事長、總經理、會計主管、財務主管及內部稽核主管、公司治理主管、研發主管等)辭職解任情形之彙總： 無。

五、會計師公費資訊：

(一) 會計師公費資訊，審計與非審計公費金額及非審計服務內容：

本公司給付給簽證會計師、簽證會計師所屬事務所及其關係企業之非審計公費金額：

簽證會計師公費資訊

單位:千元

會計師事務所名稱	會計師姓名	會計師查核期間	審計公費	非審計公費	合計	備註
資誠聯合會計師事務所	吳建志	109.01.01-	簽證查核期間為109年度			配合會計師事務所內部調整
	王國華	109.12.31				
資誠聯合會計師事務所	廖阿甚	110.01.01-	1,789	30 (註)	1,819	
	王國華	110.12.31				

註: 本年度支付非審計公費 30千元，為「工商登記服務」。

(二) 更換會計師事務所且更換年度所給付之審計公費較更換前一年度之審計公費減少者，應揭審計公費減少金額、比例及原因：無此情形

(三) 審計公費較前一年度減少達百分之十以上者，應揭露審計公費減少金額、比例及原因：無此情形。

六、更換會計師資訊：

最近兩年度及其期後有更換會計師情形者：

會計師事務所名稱	會計師姓名		查核期間	備註
資誠聯合會計師事務所	吳建志 會計師	王國華 會計師	109 年度	配合會計師事務所內部調整
資誠聯合會計師事務所	廖阿甚 會計師	王國華 會計師	110 年度	
資誠聯合會計師事務所	廖阿甚 會計師	林永智 會計師	111 年度	

2.更換會計師資訊：

(一)關於前任會計師

更換日期	110年03月14日(董事會通過日期)		
更換原因及說明	資誠會計聯合事務所內部工作調度及安排，本公司於2021年起簽證會計師由吳建志會計師及王國華會計師變更為廖阿甚會計師及王國華會計師。		
說明係委任人或會計師終止或不接受委任	當事人	會計師	委任人
	情況		
	主動終止委任	不適用	不適用
	不再接受(繼續)委任	不適用	不適用
最新兩年內簽發無保留意見以外之查核報告書意見及原因	無保留意見加其他事項段之查核報告		
與發行人有無不同意見	有	會計原則或實務	
		財務報告之揭露	
		查核範圍或步驟	
		其他	
	無	說明:不適用	
其他揭露事項 (本準則第十條第六款第一目第四點至第一目第七點應加以揭露者)	無		

(二)關於繼任會計師

事務所名稱	資誠聯合會計師事務所
會計師姓名	廖阿甚會計師、王國華會計師
委任之日	110年03月14日(董事會通過日期)
委任前就特定交易之會計處理方法或會計原則及對財務報告可能簽發之意見諮詢事項及結果	無
繼任會計師對前任會計師不同意見事項之書面意見	無

(三)前任會計師對本準則第10條第6款第1目及第2目之3事項之復函：不適用。

3.本國發行公司自公開發行後最近連續七年，或外國發行公司最近連續七年財務報告皆由相同會計師查核簽證者，應說明未更換會計師之原因、目前簽證會計師之獨立性暨公司對強化會計師簽證獨立性之具體因應措施：不適用
本公司於經核准股票公開發行後，並無最近連續逾七年財務報告皆由相同會計師查核簽證之情事，故不適用本項評估。

七、公司之董事長、總經理、負責財務或會計事務之經理人，最近一年內曾任職於簽證會計師所屬事務所或其關係企業者，應揭露其姓名、職稱及任職於簽證會計師所屬事務所或其關係企業之期間：無此情形

八、最近年度及截至年報列印日止，董事、監察人、經理人及持股比例超過百分之十之股東
股權移轉及質押變動情形：

(一)董事、監察人、經理人及大股東股權移轉變動情形

單位：千股

職稱	姓名	109 年度		110 年度		111年截至4月15日止	
		持有股數 增(減)數	質押股數 增(減)數	持有股數 增(減)數	質押股數 增(減)數	持有股數 增(減)數	質押股數 增(減)數
董事長	李志忠(註五)	-	-	121	-	-	-
董事/總經理	曾振順(註五)	-	-	107	-	-	-
法人董事	群環科技(股)公司(註五)	-	-	323	-	-	-
	代表人：杜書全(註三)	-	-	-	-	-	-
	代表人：潘育群(註三)	-	-	-	-	-	-
董事	謝茂川	-	-	-	-	-	-
獨立董事	李宗熹	-	-	-	-	-	-
獨立董事	陳智儒	-	-	-	-	-	-
獨立董事	余英裕	-	-	-	-	-	-
副總經理	吳彥桓(註一)(註五)	-	-	20	-	-	-
副總經理	許弘宜(註五)	-	-	10	-	-	-
副總經理	周正忠(註四)(註五)	-	-	27	-	1	-
副總經理	陳君豪(註四)(註五)	-	-	12	-	-	-
協理	楊國榮(註四)	-	-	-	-	-	-
協理	趙智偉(註四)	-	-	-	-	-	-
財務主管	洪明和(註五)	-	-	12	-	-	-
公司治理主管	顏文宗(註一)	-	-	5	-	-	-

註：以上董監事及經理人皆無質押情形，108年06月18日全面改選新任，任期至111年06月17日止。

註(一):110年11月公司董事會通過設置公司治理主管,新就任

註(二):市場售出

註(三):110年6月01日 法人董事群環科技(股)公司之代表人原潘育群董事改指派杜書全董事。

註(四):110.03.15董事會聘任經理人陳君豪任副總經理，110.01.01原經理人周正忠協理改任副總經理職，原經理人趙智偉、楊國榮解任經理人職務調任事業群資深業務經理推展職務。

註(五):110年8月公司現金增資認股取得

(2)股權移轉之相對人為關係人者：無此情事

(二) 董事、監察人、經理人及大股東股權移轉關係人之情形資訊： 無此情事

(三) 董事、監察人、經理人及大股東股權質押資訊：並無股權質押之情事。

九、持股比例占前十大股東其相互間為關係人或為配偶、二親等以內之親屬關係之資訊

持股比例占前十大股東其相互間之關係資料

111年4月15日 單位: 股數:股/持股比例:%

姓名	本人持有股份		配偶、未成年子女持有股份		利用他人名義合計持有股份		前十大股東相互間具有關係人或為配偶、二親等以內之親屬關係者，其名稱或姓名及關係		備註
	股數	持股比例(%)	股數	持股比例(%)	股數	持股比例(%)	名稱(或姓名)	關係	
群環科技(股)公司 負責人：杜書全	3,254,524	8.34	-	-	-	-	-	-	-
負責人：杜書全	-	-	-	-	-	-	-	-	-
法人董事 代表人：杜書全	-	-	-	-	-	-	-	-	-
怡詠國際投資有限公司 負責人：林泳	2,899,148	7.43	-	-	-	-	註	註	-
負責人：林泳	566,239	1.45	1,075,588	2.75	-	-	註	註	-
怡綜國際投資有限公司 負責人：曾振順	2,872,109	7.36	-	-	-	-	註	註	-
負責人：曾振順	1,075,588	2.75	566,239	1.45	1,980,764	5.07	註	註	-
怡冠國際投資有限公司 負責人：曾怡萱	2,365,765	6.06	-	-	-	-	註	註	-
負責人：曾怡萱	1,493,710	3.82	-	-	-	-	註	註	-
曾怡萱	1,493,710	3.82	-	-	-	-	註	註	-
李志忠	1,222,295	3.13	77,402	0.23	-	-	-	-	本公司董事長
曾振順	1,075,588	2.75	566,239	1.45	1,980,764	5.07	註	註	本公司董事兼總經理
簡錦媛	959,384	2.45	765,379	1.96	-	-	註	註	-
林水源	880,823	2.25	609,848	1.56	-	-	註	註	-
林基墩	765,379	1.96	959,384	2.45	-	-	註	註	-

註：本公司前十大股東除法人董事群環科技(股)公司及本公司董事長李志忠外，餘股東皆為本公司總經理曾振順或其配偶林泳之轉投資公司或其二親等親屬(怡綜國際投資有限公司之負責人係曾振順；怡詠國際投資有限公司之負責人林泳係曾振順之配偶；怡冠國際投資有限公司之負責人曾怡萱係曾振順之女兒；簡錦媛係曾振順配偶林泳之兄林基墩之配偶；林水源係曾振順配偶林泳之弟；林基墩係曾振順配偶林泳之兄)。

十、公司、公司之董事、監察人、經理人及公司直接或間接控制之事業對同一轉投資事業支持股數，並合併計算綜合持股比例：

110年12月31日 單位：股；%

轉投資事業	本公司投資		董事、監察人、經理人及公司直接或間接控制事業之投資		綜合投資	
	股數	持股比例	股數	持股比例	股數	持股比例
蘇州綜訊電腦集成有限公司 (註 1)	54,253 千元 (註 2、註 3)	100%	-	-	54,253 千元 (註 2、註 3)	100%
綜益資訊股份有限公司 (註 1)	2,000,000 股	100%	-	-	2,000,000 股	100%
綜旺系統有限公司 (註 1)	9,191 千元 (註 2、註 3)	100%	-	-	9,191 千元 (註 2、註 3)	100%
Jetwell Infotech Company LLC(註 4)	-	100%			-	100%

註1：係公司採用權益法之投資。

註2：不適用：非股份有限公司未發行股票，故以匯出投資金額表示。

註3：本表相關數字應以新臺幣列示，係以財務報告日之美金匯率27.68元換算。

註4：新設立美國子公司，於110年5月設立，尚未投入股本，未開始營運。

肆、募資情形

一、資本及股份

(一)股本來源：

1.股份種類：

停止過戶日:111年04月15日 單位：股

種類	股份	核定股本			備註
		流通在外股份(註)	未發行股份	合計	
普通股(無實體發行)		39,006,099	2,993,901	42,000,000	上櫃 107.05.29

2.股本形成

單位：新台幣千元/仟股

年月	發行價格	核定股本		實收股本		備註		
		股數	金額	股數	金額	股本來源	以現金以外財產抵充股款者	其他
80.10	10	1,100	11,000	1,100	11,000	設立股本	無	80年10月15日高市建設二字第08017616200號
82.12	10	2,100	21,000	2,100	21,000	現金增資	無	82年12月18日高市建設二字第08210765100號
85.12	10	5,100	51,000	5,100	51,000	現金增資	無	85.12.31高市建設二字第08507740300號
89.10	10	9,500	95,000	9,500	95,000	現金/盈餘	無	89.10.17高市建設二字第08916643302號
90.11	10	10,830	108,300	10,830	108,300	盈轉	無	90.11.9高市府建二營字第09012039200號。
92.10	10	13,500	135,000	11,500	115,000	盈轉	無	92.10.22高市府建二公字第09205923670號。
96.09	10	13,500	135,000	13,000	130,000	盈轉	無	96.09.27高市府建二公字第09600688690號。
97.10	10	21,000	210,000	14,300	143,000	盈轉	無	97.10.01高市府建二公字第09700692060號。
98.10	10	21,000	210,000	15,387	153,868	盈轉	無	98.10.05高市府經二公第09800686030號。
99.10	10	21,000	210,000	17,079	170,793	盈轉	無	99.09.27高市府經二公第09900665380號。
99.12	10	21,000	210,000	19,079	190,793	現增	無	100.01.14高市府四維經商公第10001017390號。
100.10	10	32,000	320,000	21,941	219,412	盈轉	無	100.11.10高市府四維經商公第10001442330號。
101.09	10	32,000	320,000	24,574	245,742	盈轉	無	101.10.05高市府經商公第10150340410號。
102.11	10	32,000	320,000	27,032	270,316	盈轉	無	102.11.08高市府經商公第102539418號。
103.09	10	32,000	320,000	30,005	300,051	盈轉	無	103.09.22高市府經商公第10353502100號。
107.05	10	42,000	420,000	34,006	340,061	現金增資	無	107.06.11高市府經商公第10751994600號。
110.08	10	42,000	420,000	39,006	390,061	現金增資	無	110.09.13高市府經商公第11053464510號。

3.總括申報制度相關資訊:無此情事

(二) 股東結構：

111年04月15日 單位：股/%

股東結構 數量	政府 機構	金融 機構	公司 法人	其他 法人	個 人	外國機構 及 外 人	合 計
人 數	-	1	14	2	2107	9	2,133
持 有 股 數	-	8,000	13,279,700	408,370	25,117,400	192,629	39,006,099
持 股 比 例	-	0.02%	34.05%	1.05%	64.39%	0.49%	100.00%

(三) 股權分散情形：

1. 普通股:

111年04月15日

持 股 分 級	股 東 人 數	持 有 股 數	持 股 比 率
1 至 999	283	45,556	0.92%
1,000 至 5,000	1387	2,718,645	1.80%
5,001 至 10,000	181	1,455,512	2.82%
10,001 至 15,000	92	1,164,784	2.50%
15,001 至 20,000	44	802,687	1.87%
20,001 至 30,000	39	965,879	2.25%
30,001 至 40,000	16	564,094	1.35%
40,001 至 50,000	16	728,803	1.77%
50,001 至 100,000	29	2,138,774	5.30%
100,001 至 200,000	14	1,955,111	4.94%
200,001 至 400,000	11	3,061,350	7.80%
400,001 至 600,000	7	3,148,878	8.05%
600,001 至 800,000	5	3,232,680	8.27%
800,001 至 1,000,000	2	1,840,207	4.70%
1,000,001 以上	7	15,183,139	38.89%
合 計	2133	39,006,099	100.00%

(四) 主要股東名單

列明股權比例達百分之五以上之股東或股權比例占前十名之股東名稱持股數額及比率

111年04月15日

主要股東名稱	股份	持 有 股 數	持 股 比 率
群環科技股份有限公司		3,254,524	8.34%
怡詠國際投資有限公司		2,899,148	7.43%
怡綜國際投資有限公司		2,872,109	7.36%
怡冠國際投資有限公司		2,365,765	6.06%

曾怡萱	1,493,710	4.39%
李志忠	1,222,295	3.13%
曾振順	1,075,588	2.75%
簡錦媛	959,384	2.45%
林水源	880,823	2.25%
林基墩	765,379	1.96%

(五) 最近二年度每股市價、淨值、盈餘、股利及相關資料

單位：新台幣元 / 股

項 目		年 度		當年度截至 111 年 5 月 10 日止	
		109 年度	110 年度		
每股市價 (註 1)	最 高	41.40	64.90	52.80	
	最 低	22.30	29.55	42.00	
	平 均	32.69	50.49	47.18	
每股淨值 (註 2,3)	分 配 前	20.72	26.93	-	
	分 配 後	18.62	22.93	-	
每股盈餘 (註 2,3)	加權平均股數	34,006,099	39,006,099	39,006,099	
	每 股 盈 餘	3.35	4.94	-	
每股股利	現 金 股 利 (註 3)		2.10	4.00	-
	無償 配股	盈餘配股	-	-	-
		資本公積配股	-	-	-
	累積未付股利		-	-	-
投資報 酬分析	本益比 (註 3,4)		9.76	10.22	-
	本利比 (註 3,5)		15.57	12.62	-
	現金股利殖利率 (註 3,6)		6.42%	7.92%	-

註 1：公司於 107 年 5 月 29 日上櫃掛牌交易。

註 2：依當年底之加權平均股數為準，並依據次年度股東會決議分配之情形填列。

註 3：係 111 年 03 月 14 日董事會決議盈餘現金股利分配。

註 4：本益比 = 當年度每股平均收盤價 / 每股盈餘。

註 5：本利比 = 當年度每股平均收盤價 / 每股現金股利。

註 6：現金股利殖利率 = 每股現金股利 / 當年度每股平均收盤價。

註 7：上述各年度財務資料均經會計師查核(核閱)簽證。

(六) 公司股利政策及執行狀況：

1. 股利政策:

第廿三條：本公司每年度決算獲有盈餘，應先提繳稅款，彌補已往虧損，次提百分之十為法定盈餘公積，但法定盈餘公積已達資本總額時，不在此限，另依法令規定依法提列或迴轉特別盈餘公積後，如尚有盈餘，再就其餘額加計上年度累積未分配盈餘數為累積可分配盈餘，前述累積可分配盈餘得酌予保留部份，餘由董事會擬具盈餘分派議案，提請股東會決議分配之。

本公司董事會三分之二以上董事之出席，及出席董事過半數之決議，將應分派股息及紅利、資本公積或法定盈餘公積之全部或一部以發放現金之方式為之，並報告股東會，不適用前項應經股東會決議之規定。

本公司係採取剩餘股利政策，將就當年度提列後之餘額提撥百分之十以上分派股東股利，其中現金股利不得低於當年度股利總額百分之十。惟此股利之發放比例，得視當年度實際獲利及資金需求狀況，調整之。

本次股利政策係依本公司於109年06月10日股東會通過修訂之公司章程。

2. 執行情形: 本次年度擬議股利分配現金及盈餘分派議案提股東會之情形：

依公司章程第二十三條規定除繳納稅捐，提存百分之十法定公積，再加計上年度累計未分配盈餘，為累積可分配盈餘後，前述累積可分配盈餘得酌予保留部份，餘由董事會擬具盈餘分派議案，本次年度盈餘分派議案業經 111 年 3 月 14 日董事會通過，提報股東會擬議分配股東紅利(現金股利)新台幣 156,024,396 元。以配發基準日，分配之。已提報本屆股東常會，授權董事長訂定配息基準日，嗣後如因本公司股本變動影響流通在外股數，致股東配息率因此發生變動者，授權董事長全權處理之。另盈餘分派議案，俟本屆股東常會決議後，依決議處理之。

(七) 本次股東會擬議之無償配股對公司營業績效及每股盈餘之影響：

單位:新台幣千元;股

項目		年度	111 年度 (預估)	
期初實收資本額			390,061 千元	
本年度配股配 息情形	每股現金股利		4.00(註一)	
	盈餘轉增資每股配股數		-	
	資本公積轉增資每股配股數		-	
營業績效變化 情形	營業利益		不適用 (註二、三)	
	營業利益較去年同期增(減)比率			
	稅後純益			
每股盈餘變化 情形	每股盈餘(稅後)		不適用 (註二、三)	
	每股盈餘較去年同期增(減)比率			
	若盈餘轉增資全數改配放現金股利	擬制每股盈餘(元)		不適用 (註二、三)
擬制性每股盈 餘及本益比	若未辦理資本公積轉增資	擬制性年平均投資報酬率		
	若未辦理資本公積轉增資且 盈餘轉增資改以現金股利發 放	擬制每股盈餘(元)	擬制性年平均投資報酬率	
		擬制每股盈餘(元)	擬制性年平均投資報酬率	

註一：係依民國111年03月14日董事會決議通過盈餘分配案列示，依本公司已發行股份總數 39,006,099股計算之。

註二：本公司並未公開111年度財務預測，故無111年度預估資料。

註三：本公司111年03月14日董事會決議通過盈餘分配案，並無分配股票利，故不適用。

(八) 員工、經理人、董事之酬勞：

1. 公司章程所載員工、董事酬勞之成數或範圍：

本公司應以當年度獲利狀況，以千分之五至百分之十分派員工酬勞及以當年度獲利狀況不高於百分之二分派董事酬勞。但公司尚有累積虧損時，應予彌補。

員工酬勞得以股票或現金為之，且發給之對象得包括符合一定條件之從屬公司員工。第一項所稱之當年度獲利狀況係指當年度稅前利益扣除分派員工酬勞及董事酬勞前之利益。

員工酬勞及董事酬勞之分派應由董事會以董事三分之二以上之出席及出席董事過半數同意之決議行之，並報告股東會。

本公司之董事均不支領固定報酬，除兼任員工者外，其餘董事除每次董事會支領出席車馬費、交通費外，不支領其他固定報酬。

本公司董事分派董事酬勞之比例，係依公司章程之規定，以當年度獲利狀況不高於百分之二分派董事酬勞，由全體董事依據薪資報酬委員會建議分配原則分派之，當年度任職期間未滿者，依任職期間比例分派。

本公司經理人酬金包含薪資及獎金，其中薪資參考同業水準，獎金係考量經理人績效評估薪資報酬依其對本公司營運參與程度及績效評估做整體考量，並依據薪資報酬委員會建議分配原則，由董事長依經營績效核定。本公司經理人不參與分配員工酬勞。

2. 本期估列員工酬勞、董事酬勞金額之估列基礎、以股票分派之員工酬勞之股數計算基礎及實際分派金額若與估列數有差異時之會計處理：

本公司110年度對於應付員工酬勞及董事酬勞之估列係以年度及可能發放之金額為基礎，110年度依稅前淨利，考量法定盈餘公積等因素後，以章程所定之一定成數為基礎估列。經董事會決議發放，若金額仍有變動，則依會計估計變動原則，則列為110年度之損益。

3. 董事會通過分派酬勞情形：

(1) 以現金或股票分派之員工酬勞及董事酬勞金額；若與認列費用年度估列金額有差異者，應揭露差異數、原因及處理情形。

A. 以現金分派之員工酬勞計新台幣 2,036,000 元，與認列費用年度估列金額並無差異。

B. 以現金分派之董事酬勞計新台幣 2,036,000 元，與認列費用年度估列金額並無差異。

C. 本公司已實施員工酬勞及董事酬勞費用化，本公司 110 年度財務報表並已估列入帳，各應付員工酬勞及董事酬勞金額分別為 2,036,000 元及 2,036,000 元，經 111 年 3 月 14 日董事會決議發放 110 年度員工酬勞及董事酬勞之分配金額與估列數並無差異。

(2) 以股票分派之員工酬勞金額及占本期個體或個別財務報告稅後純益及員工酬勞總額合計數之比例：無股票分派之員工酬勞，故不適用。

4. 前一年度員工酬勞及董事酬勞之實際分派情形（包括分派股數、金額及股價）、其與認列員工、董事酬勞有差異者並應敘明差異數、原因及處理情形：

(1) 員工酬勞：1,277,000 元。

(2) 董事酬勞：1,277,000 元。

(3) 擬議股票配發員工酬勞金額及占本期個體或個別財務報告稅後純益及員工酬勞總額合計數之比例：無

(4)實際配發數與董事會通過擬議配發數相同。

(5)本公司 109 年度財務報表並已估列入帳，各應付員工酬勞及董事酬勞金額分別為 1,277,000 元及 1,277,000 元，擬議配發 109 年度員工酬勞及董事酬勞之分配金額並無差異數。

(九) 公司買回本公司股份情形：

本公司最近年度及截至本年報刊印日止，並無買回本公司之股份。

二、公司債(含海外公司債)辦理情形：無

三、特別股辦理情形：無

四、海外存託憑證辦理情形：無

五、員工認股權憑證辦理情形：無

(一)尚未屆期之員工認股權憑證辦理情形及對股東權益之影響：無。

(二)累計截至年報刊印日止取得員工認股權憑證之經理人及取得憑證可認股數前十大員工之姓名、取得及認購情形：無。

六、限制員工權利新股辦理情形：無

(一)截至年報刊印日止凡尚未全數達既得條件之限制員工權利新股辦理情形及對股東權益之影響：無。

(二)累計截至年報刊印日止取得限制員工權利新股之經理人及取得股數前十大之員工姓名及取得情形：無。

七、併購或受讓他公司股份發行新股辦理情形：最近年度累計截至年報刊印日止：無此情形。

八、資金運用計劃執行情形：

(一)計劃內容及執行情形：

1.計劃內容：

(1)現金增資計劃內容及執行情形

A.核准文號: 110年7月08日金管證發字第1100348107 號

B.本次計畫所需資金總額：新臺幣210,000千元。

C.資金來源：現金增資發行普通股5,000,000股，每股面額10元，每股發行價格暫定為新臺幣42元，預計募集資金總額為210,000元。如現金增資發行普通股每股實際發行價格因市場變動而調整，其差額將以減少償還銀行借款因應；惟若募集資金增加時，超過部分將作為償還銀行借款之用。

D.現金增資計畫項目：

單位：新臺幣千元

計畫項目	預定完成日期	所需資金總額	預定資金運用進度	
			110年第三季	
償還銀行借款	110年第三季	210,000	210,000	
合計		210,000	210,000	

2.執行情形：

(1) 資金運用進度:

計畫項目	執行情形		110年第三季	累計執行情形	進度超前或落後原因及改進計畫
	本季支用金額	預定			
償還銀行借款	本季支用金額	預定	210,000	210,000	已依原預計資金運用進度於110年第三季全數
		實際	235,000	235,000	
	本季執行進度	預定	100%	100%	
		實際	100%	100%	

合計	本季支用金額	預定	210,000	210,000	執行完畢， 並無超前或 落後之情形。
		實際	235,000	235,000	
	本季執行進度	預定	100%	100%	
		實際	100%	100%	

(2) 效益達成情形

本次現增所募集之資金將用以歸還銀行貸款資金，預計可能產生效益：本公司本次募集資金用於償還銀行借款235,000千元，除可節省利息支出外，並可降低對金融機構之依存度，強化本公司財務結構及提升償債能力。若以擬償還之銀行借款利率設算，預計110年度可節省利息支出699千元，111年起每年可節省利息支出2,096千元。進而強化公司長期競爭力，提高自有資本比率及健全財務結構，實對企業之經營及健全財務結構具有正面之助益。

3.最近三年內已完成且計劃效益未顯現者：無

伍、營運概況

一、業務內容：

(一) 業務範圍：

本公司長期經營各類型伺服器主機及電腦、周邊產品、網路、雲端暨軟體服務為主，並設計及代理各類應用軟體、解決方案、資訊安全、雲端運算、人工智慧(AI)、物聯網(AIOT)、5G 網路、太陽能、智慧工廠相關產品等技術層次較高的產品，以通過專業認證專案經理及系統工程師提供優質服務主要內容為主：

1、所營業務之主要內容：

- (1)企業應用系統主機。
- (2)企業前端工作之電腦平板。
- (3)服務及諮詢顧問。
- (4)企業應用及資訊安全軟體。
- (5)網路應用。
- (6)租賃服務。
- (7)行動應用。
- (8)物聯網。
- (9)綠能規劃暨建置。

2、主要產品佔營業比重：

單位：新臺幣千元；%

業務內容	109 年度(合併)		110 年度(合併)	
	營收淨額	比重(%)	營收淨額	比重(%)
電腦主機伺服器	823,753	31.92	2,498,261	53.61
個人及筆記型電腦	599,272	23.22	828,180	17.77
電腦週邊及其他	653,371	25.31	848,027	18.19
企業應用軟體	326,894	12.67	280,142	6.01
服務	177,652	6.88	206,262	4.42
合計	2,580,942	100.00	4,660,873	100.00

3、公司目前之商品及服務項目：

- (1)電腦主機伺服器。
- (2)個人、智慧型手機、平板及筆記型電腦。
- (3)企業網路暨無線通訊設備。
- (4)電腦周邊暨列印、影印系統整合裝置。
- (5)企業儲存設備及備援系統。
- (6)企業應用及資訊安全軟體。
- (7)服務及顧問含系統規劃、銷售、租賃、諮詢及維修相關之售後服務。
- (8)雲端終端系統暨行動裝置。
- (9)綠能相關設備。

4、計劃推展之新產品及服務：

- (1)大數據資訊工程系統產品開發應用：
機器人暨人工智慧(AI)應用解決方案。
高速運算暨高效能圖形處理器方案。
- (2)網路及雲端資訊工程系統產品開發應用。
- (3)企業資源規劃、客戶關係管理、商業流程自動化管理及人事資源管理系統。

(4)太陽能整合規劃系統專案建置。

(5)智慧工廠暨製造解決方案。

(二)、市場及產業趨勢概況

1、產業之現況與發展

高科技及網際網路的蓬勃發展與資訊應用的普及化，已使資訊服務產業成為全球最重要的產業之一，為政府機關單位及企業日常營運不可或缺之工具設備。資訊服務業隨著資訊軟、硬體設備技術之發展，對於其他產業資訊化發展所扮演的角色日趨重要。各項日新月異的先進資訊技術，充分應用在創新改良企業經營體制，使各企業展現新活力並藉此提升工作效率及企業競爭力；現今網際網路時代來臨，更可由輔助性功能轉變為開創功能，為各個產業創造新商機。

資訊系統整合產業為近幾年之資訊業趨勢，產業之間競爭激烈、服務人力偏重整體產業利潤偏低，新興的產品愈來愈多，尤其雲端系統及平板電腦出現，行動化暨雲端化是一個未來大的方向，許多的應用皆要重新來檢視，這是對資料公司是很大的挑戰亦是很大的商機，因此本公司必需加強專業技術暨顧問之能力以配合客戶之需求，來改變現有的經營模式，來因應時代之潮流。

2、產業上、中、下游之關聯性

本公司主要係從事資訊系統整合服務，包含電腦軟、硬體設備之經銷及系統整合，並提供網路規劃設計與施工、專業技術維修、顧問服務及軟體設計等全方位服務的營運服務商。本公司產業屬於專案技術密集之產業，上游為軟體開發商及硬體製造商等國際大廠(如 HPI、HPE、IBM、DELL、Oracle、Microsoft、Veritas、acer、ASUS、Vmware、Nutanix 等)，中游則為軟硬體代理商等國內上市櫃公司(如聯強、群環、敦新、聚碩、精技、零壹)；並提供下游資訊產品及相關設備之銷售、維修、技術支援服務。本公司所處產業上、中、下游之關聯性，如下圖所示

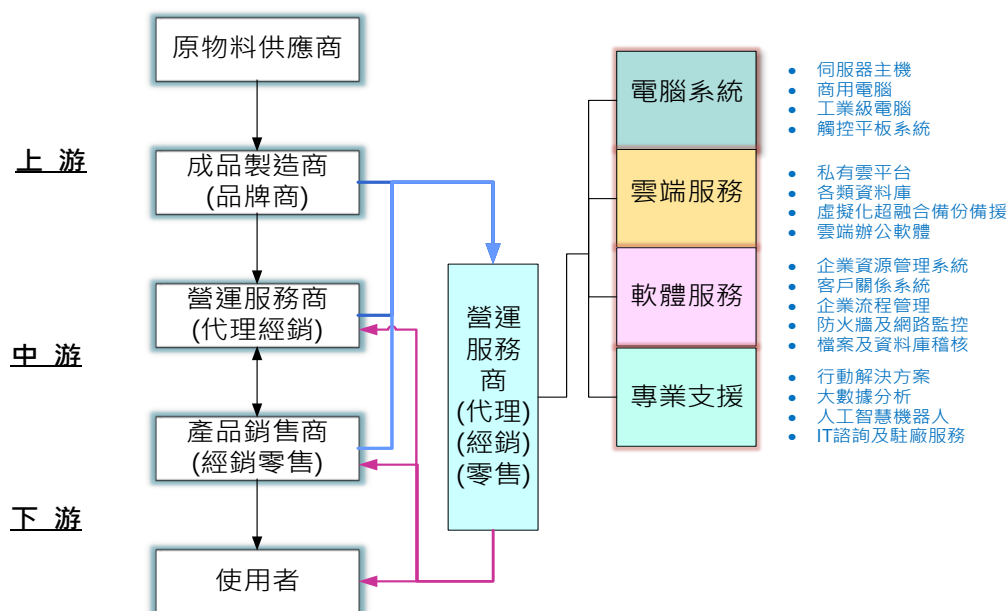

3、產品之發展趨勢及競爭情形

本公司非生產事業，僅就代理或經銷銷售之主要產品說明

(1)發展趨勢

本公司目前經銷之資訊產品包括 HPI、HPE、IBM、DELL EMC、Oracle、Veritas、Microsoft、ASUS、Vmware、Cisco、SAP、Salesforce、SuperMicro 等世界知名品牌之硬軟體、網路及資訊安全產品暨解決方案，由於我國資訊產業

市場規模較小，分工區分不明顯，多數廠商提供綜合性的服務，但不同市場區隔的服務仍有差異，因此國內大多數之系統整合商均有其專業領域，本公司主要專業服務項目係以各產業客戶之基礎建置(Infrastructural)為主軸:含機房綠能規劃暨建置 /大數據(BIG DATA)暨資料倉儲規劃建置/資料庫規劃暨建/高速運算(HPC)/人工智慧(AI)/智慧物聯網(AIOT)/開源軟體(Openstack)/行動化解決方案雲端/用戶端運算(Cloud&Edge Computing)等系統規劃建置，並提供客戶 E 化的企業 ERP 系統客製化之規劃設計暨建置服務為業務重心。

- ①機房綠能規劃暨建置：全球暖化，環保概念宣揚多年，隨著全球能源銳減，這股綠色風潮影響層面正擴大，機房多年的照明、空調節約，延伸至耗電量大的 IT 系統、機房與資料中心 (Data Center)，因此身為企業能源重度使用單位的資訊部，Server 的整合及資料庫的快速成長，現今企業已藉由網路來提供對內與對外服務。
- ②大數據(BIG DATA)暨資料倉儲規劃建置：大量且多樣的資訊後，將一切透過儲存、處理、整合與智慧分析等複雜步驟，最後提供給有需求的業者更精準有用的資訊，有別於以往都是取樣分析，往往會因取樣條件、母體特性而失真；而大數據是利用大量資料為母體，可以更精準分析消費者的行為，成為一種極有商業價值的趨勢預測，均需要有相應的軟硬體來支援。
- ③高速運算(HPC)：因應資料量快速之成長及運算之要求一般的 CPU 已不能快速反應到終端的計算要求，GPU 叢集的運算解決了運算的瓶頸，在天文、生技、航空、科學各行業暨相關產業皆會用到 HPC。
- ④人工智慧(AI)：環境感知技術加上深度分析技術，提供智慧型機器世界所需的條件。基礎結合、環境感知系統、自我學習及自主行動的高階演算法。自動駕駛汽車原型、高階機器人、虛擬個人助理以及智慧顧問皆已問世且未來將急速演進，帶領我們邁入機器幫手的全新時代。
- ⑤物聯網(IOT)：將各種事物數位化以便結合資料流 (data stream) 與服務，就能創造出管理、獲利、營運並擴大這四種基本使用模式之應用，因此物聯網最重要的就是能使生活更便利，並夠打造個人的專屬服務；而雲端架構給予物聯網背被最重要的支援，使物聯網中的所有物件能暢行溝通。
- ⑥開源軟體(Openstack) 應用程式到基礎架構一切靈活化、程式化，網路、儲存設備、資料中心及安全防護益加豐富的 API 以系統性的進入雲端服務的功能和內容。
- ⑦行動化解決方案雲端/用戶端運算(Cloud&Edge Computing)等系統規劃建置：雲端和行動運算的整合，將使可派送至任何裝置的中央協調式應用程式持續成長。短期來看，雲端/用戶端架構的重點在於多重裝置之間，同步化內容與應用程式狀態，使跨裝置的應用程式具備可攜性，長期而言，應用程式將朝支援可同時性使用多重裝置的方向發展。
- ⑧企業資源規劃(ERP)、客戶關係管理(CRM)、商業流程管理(BMP)及人事資源管理系統(HR)；本公司長期營收硬體佔 80%以上，惟硬體利潤偏低，因此本公司規劃提升服務及應用軟體暨顧問開發發展之業務計劃。

(2)競爭情形

台灣資訊市場競爭者眾，尤其近年受到全球景氣影響，台灣及全球 GDP 成長度均不高、產業結構轉變、整體政經環境改變、法規制度變更、企業整併及持續改善自身營運體質的交錯影響，台灣整體資訊服務市場規模將受到明顯波及。

大綜於國內資訊服務業者，但也深切體認國內資訊服務產業無法建立規模化市場，惟有大型化、國際化，跨出本地市場才是台灣資訊服務業成功轉型之關鍵，

因此在近年在海外子公司整體市場佈局及資源運用整合亦積極持續進行中，希望透過策略規劃及人員之提昇，逐步往技術門檻高之解決方案的產業價值去做策略性投資，提昇全集團整體經營暨獲利之能力。

資訊產品是現代企業提高生產效率、增加競爭力及其持續成長之不可或缺要素之一。本公司提供資訊網路系統整合及電腦週邊設備買賣業務，電腦網路系統整合業務，屬量身訂作、客製化之服務，以提供硬體採購及規劃、配置等完整解決方案為主。藉由整體性規劃將各種資訊產品引進客戶端後，提供專業之技術能力持續售後服務。因此在追求最佳資訊整體解決方案下，對於具有系統規劃及產品維護技術層次較優者，較不易發生被其他產品或服務所取代之情況。公司下游客戶涵蓋：政府/軍方/教育各級單位製造業、流通、金融業證券、電信業、醫院、航港交通業、高科技業，媒體等領域，本公司均能提供各類產品線之銷售規劃建置，技術諮詢、維護與教育訓練服務。由於本公司主要提供客戶快速優良的銷售服務，因此在各項產品之銷售上，皆能以市場之產品趨勢而彈性調整，受產品差異之競爭程度較低。

本公司為國內資訊服務領導廠商，亦為業界最具聲譽的技術領導者，以服務為導向，挾資源整合運用的核心優勢與廣度、深度，配合創新產品線及全世界佈局及資源協作優勢，成就於資訊服務業聲譽卓越之領導地位。

(三) 技術及研發概況

本公司為專業資訊系統整合服務業，主要從事包含電腦軟、硬體設備之經銷及系統整合，並提供網路規劃設計與施工、專業技術維修、顧問服務及軟體設計等，提供客戶全方位服務。本公司已取得原廠 HPI、IBM、Lenovo、Vmware、Microsoft、Cisco、DELL EMC、Nutanix Master Partner 之認證暨授權維修中心，擁有專業技術人才提供保固、維修、諮詢及服務。提供客製化專業諮詢或技術服務，如系統整合、機房規劃、以及各式光纖儲存資通安全設備或異地備援方案等。本公司設有「產品協銷部門」負責前端業務開發之技術、法令支援及專案客製化系統整合規劃，並適時向外引進新的軟硬體產品及技術，以期提供客戶全方位的系統整合服務。

(四) 長、短期業務發展計劃

1、短期計劃概況

- (1)建立快速及時的銷售服務團隊。
- (2)改善作業流程、提高效率、降低成本。
- (3)培植優質技術人才，提升核心競爭力。
- (4)配合資訊市場產品特性加以整合以提高競爭力。
- (5)因應大專案需求增加 PMP 人才、增加教育訓練。
- (6)因應軟體人才及顧問，加強培訓軟體 PM 暨顧問。

2、長期計劃概況

- (1)建立熱忱的服務團隊，以純熟的 IT 解決方案，創造美好的 IT 環境
- (2)擴大全國各地區之市場佔有率，佔穩國內的前十大市場。
- (3)培訓 DB 資料庫暨雲端系統工程師團隊因應未來需求，開拓更大的市場。
- (4)擴展太陽能發電之業務、增加綠能設備暨機房解決方案的銷售。
- (5)業務、技術及顧問人員的專業培訓與技能的提升。
- (6)加強海外子公司大陸、越南及美國的業務擴展暨成長。
- (7)在海外地區設立服務據點:日本、印度等。
- (8)擴展國內外智慧工廠、智慧製造及無人工廠解決方案。

二、市場及產銷概況

(一)、市場分析

1、主要商品之銷售地區：

最近二年度主要產品銷售地區及金額

單位：新台幣千元

銷售地區		109 年		110 年	
		金額	%	金額	%
內銷		2,377,012	92.09	4,407,201	94.56
外銷	中國	165,844	6.43	241,178	5.17
	其他	38,086	1.48	12,494	0.27
	小計	203,930	7.91	253,672	5.44
合計		2,580,942	100.00	4,660,873	100.00

2、市場佔有率

本公司係以資訊網路主機系統整合基礎建設為主要市場，屬於資訊服務業，業務內容包涵電腦軟硬體設備之代理銷售及系統整合，並提供網路規劃設計與施工服務、專業技術維修、顧問服務、軟體設計等；業務範圍實較廣泛、產品與服務項目同業間差異甚大，且資訊服務業屬開放競爭市場，業者各有其專精之技術領域或產品(服務)區隔，故難以業務或產品別，評估市場佔有率。若廣泛的以本公司所處的資訊服務業來分析，本公司 110 年度之個體營業收入淨額衡量計算，參酌經濟部統計處 110 年度產業經濟統計，電腦及資訊服務業營業額為 4,534 億元(含電腦程式設計業)，本公司於台灣資訊服務市場佔有率為 0.96%。

3、市場未來之供需狀況與成長性

(1) 供給方面

全球資訊服務產業景氣熱絡，及資訊服務產業具備在地性之服務特質，也同時強化了部分地區性廠商之競爭實力。對於終端客戶而言，資訊服務廠商提供之產品及服務之良窳，不僅攸關企業營運活動之運行，就資料安全保護意識抬頭之今日，對於資訊服務廠商之要求，在品質及專業上有更高及更嚴格之要求。因此，對於已深耕資訊服務市場多年之業者而言，因與終端客戶長久往來之關係，預期將可在此一基礎上持續穩健成長，不易受到新競爭者之挑戰。

(2) 需求方面

近幾年資訊服務市場在全球經濟環境穩定成長，資訊科技快速成長及新興應用領域不斷推陳出新，雲端服務、巨量資料及行動化等已成為全球化之新型態成長動力趨勢。

A. 雲端運用及服務

在全球資訊服務市場中，資策會 MIC 預估，全球資訊服務市場成長走勢平穩，雲端服務、大數據應用持續扮演主角，物聯網、人工智慧應用將成為下一波主要成長動能，企業可以利用雲端運算平台或服務進行前述新興科技的服務化，也可以利用雲端服務延伸企業的產業範疇。目前在雲端運算服務形式，可分為 IaaS、PaaS 及 SaaS。而於目前各雲端服務業者在雲端運算服務除專注於基礎建設及軟體服務上，預期未來將逐步朝向擴增平台服務發展。根據 Synergy Research Group 的資料，2020 年雲端基礎設施市場從 2019 年的約 970 億美元成長到 1290 億美元，另根據 IDC 最新預測，至 2024 年，全球在雲端服務、支援雲端服務的軟硬體以及雲端託管服務等所有雲端相關服務的總支出將超過 1 兆美元，同時從 2020 年到 2024 年維持 15.7%

的複合年成長率。

B. 巨量資料

近一年來因智慧型手機邁向大螢幕、高畫質階段，故預期未來手機信用卡付費、線上小額付費等需求將可望急速發展。未來巨量資料的分析不僅僅是單純數量龐大的數據群，更是需要具備將表面上完全不相關之各項數據快速串連起來之能力。IDC 預計，全球大數據市場支出規模將在 2024 年達到約 2,983.0 億美元，五年預測期內實現約 10.4% 的複合增長率。其中大數據服務支出將在全球層面保持其主導地位，佔市場總量一半以上。

C. 行動化

隨著行動應用的普及，企業對於行動應用的投資也越顯積極，根據 iThome 大調查顯示，有 42.5% 的企業願意將相關預算分配在行動應用方面，從各產業採用各種行動應用的意願，也都持續突破五成以上。顯見，各產業基於實際營運上的需求，投資行動應用已經是勢在必行的趨勢。

D. 高速運算(HPC)暨群體智慧 (Federated AI)

大量的資料分析需要強大的運算能力來支撐以及更聰明的大腦來計算，AI 智慧邊緣運算的普及，將引領群體智慧搭配機器學習時代的來臨，IDC 預測在 2020 年，50% 的智慧型手機將搭載 AI 晶片；2022 年，全球 25% 的終端設備將具備 AI 邊緣運算的功能。

E. 新世代資安防禦思維(Threat Life-Cycle Management)

近年網路攻擊事件層出不窮、自動化攻擊手法推陳出新、GDPR 實行等...全球駭客的攻擊勒索軟體或病毒等特定攻擊形式，皆為企業帶來嚴峻的資訊安全與資料保護挑戰。根據 IDC 調查，法遵(Compliance)、資安治理(Security Governance)與攻擊測試(Attack Testing)是近年企業認為最重要的資安工作項目，此亦將帶動企業對於資安管理服務(Managed Security Service)需求的轉變。

綜上所述，雲端服務、巨量資料、行動化及新世代資安防禦思維為現今資訊服務市場之新興需求動能，細究市場需求面之變化，已從單一需求因素趨動模式，演化為因素間交互影響帶動整體市場之成長，其中雲端服務市場快速發展，刺激巨量資料之探勘、處理及呈現之資訊服務需求，進一步驅動巨量資料市場成長，推動資訊科技之創新發展，即目前資訊服務市場之標準成長模式，也有效為資訊服務產業提供實質之成長動能。

4、競爭利基：

本公司經營資訊服務逾 30 餘年，擁有多元化優秀人力，構築成資訊領域穩固根基，代理經銷世界知名品牌，提供優良品質的承諾，多樣精緻的產品及服務，提供客戶一站購足之便捷作業，行政作業 e 化管理，提供客戶資訊即時精準，整合性團隊，提供顧客全方位的高價值服務。

謹就營業產品系統主機、儲存設備、個人電腦、資訊安全管理、軟體及服務等角度分析本公司的競爭力：

(1)系統主機：主機伺服器功能愈來愈強及產品虛擬化的推動下，NT 及 Linux 主機伺服器一直有很大的成長，由於台灣科技廠商一直不斷的設廠及新的公司成立，皆要用到 NT 主機伺服器，本公司目前是台灣 HPE、Dell、Lenovo 及 SuperMicro 四大外商的代理及經銷商，本公司長期與原廠建立深厚的合作關係，並與客戶有良好的互動，因此在本公司長期深耕下系統主機發展不可限量。

(2)儲存設備：由於企業儲存及備份是每一家公司基本的投資，在知識經濟及內容

管理愈來愈重要的情況下，儲存的空間需求愈來愈大，目前大企業已面臨海量 (Big Data) 資料的問題，因此儲存空間將會產生更大的成長，本公司在儲存設備當興起時，就投入人員訓練這幾年有不錯的回收，儲存備份首重技術支援，本公司的技術水平有不錯的口碑，主要產品為硬體 HPE、IBM、DELLEMC、Lenovo、NetApp、PureStorage、Nutanix、軟體:Arconics、Veritas 及 Veeam 備份軟體,以上皆為市場一流的主流產品。

- (3)個人及筆記型電腦：由於 PC/NB 市場全球在 2019 前呈現飽和狀況甚至有負成長的現象，但在 2020 年 Covid 19 疫情發生後改變了整體生態、因應遠距辦公的需求整體成長了 10%以上，因此本公司代理 HPI、Dell EMC、Lenovo、acer、ASUS、Apple、Toshiba 等 PC/NB 為主，可以有些榮景上來。而在筆記型電腦方面，因為輕薄化也造就了市場成長，更在 Covid 19 疫情發生後成長比 PC 更高，本公司客戶群眾多，因此加強內勤業務的銷售預計在 PC、PAD 及筆記型電腦方面，有許多成長的空間。
- (4)資訊安全管理：本公司代理 Microsoft、IBM、Trend Micro、Symantec、Sophos、Kaspersky..等軟體，包含防毒、防火牆(Firewall & UTM)、入侵偵測等安全管理的解決方案(Solutions)，本公司已長期跟這些原廠建立良好的關係，因此在拓展業務方面有很大的幫助。
- (5)應用軟體：軟體在台灣的成長比硬體更快幅度更大，不管在套裝軟體上或安全軟體皆有大幅成長，本公司亦適時的引進如 Veritas、Veeam、Nokivo 備份軟體、Vmware、KVM 及 Hyper V 虛擬化集中管理軟體、及數位網路監控軟體等世界知名軟體，並投資系統工程師加強訓練期能讓客戶能用得無後顧之憂，這亦是本公司主要的競爭力之一。
- (6)服務：本公司自創立以來就本著服務的精神在對待客戶，因為資訊的運作是 24 小時不停的，因此本公司提供客戶各種不同需求的服務，如服務合約、7x24 小時 4 小時到場服務、即時叫修服務、自行到公司服務多樣化的服務選擇，而在專業規劃諮詢上本公司亦提供客戶完整的解決方案，這亦是在加值服務最重要的課題，本公司具有堅強的服務技術團隊相信能在競爭的環境下脫穎而出。
- (7)網路：本公司銷售 Aruba(HPE)、Fortinet、Juniper、Extreme、Cisco 等世界知名品牌再搭配國內 D-Link & Zyxel 產品可滿足公司客戶的所有需求，相對提升工程師人員的技術水平。
- (8)資料庫：負責經銷或代理:Oracle、My SQL、MS SQL、DB2、Mongo 等企業級資料庫的應用、配合技術人員提供企業最佳服務。
- (9)行動化設備:APPLE 全系列產品及 Jamf MDM，提供全系列最佳服務。
- (10)雲端暨大數據服務:投入 open source、5G 相關技術迎接 AIOT、智慧工廠及工業 4.0 智慧製造的工業革命。

5、發展遠景之有利與不利因素與因應對策:

(1)未來發展有利因素

A.產品多樣化及公司規模布局擴大

本公司過去數十多年的深耕台灣資訊服務市場，累積各產業軟硬體應用豐厚的技術及經驗，產品經銷包括電腦軟、硬體設備到周邊產品涵蓋面廣且客群已涵蓋各產業，為台灣資訊服務業掛牌公司中唯一總公司長期設在高雄者，具有在地化優勢，銷售及服務據點以南部出發陸續在台灣北中南設有五個服務據點，並以台灣經驗為基礎分別於大陸蘇州、東莞、廈門、越南、美國設立服務據點，複製台灣成功經營的經驗，搭配大陸本地的策略規劃，以提升公司業績。因而產品多樣化及公司規模布局擴大為公司發展之有利因素。

B.具備豐富專業技術之人力資源

本公司的經營團隊在業界深耕已久，擁有厚實的專業技術能力。此外公司擁有完整之專業人才，透過內外部教育訓練與專業認證制度的推動，有效提升並保存技術的深度與廣度，可提供客戶專業滿意的服務。目前資訊服務業專業技術相關認證有 18 種以上，公司已有 96 位以上人員考取相關證照，其技術水準足以提供客戶完整之服務及於業界保持良好之競爭力。因而具備豐富專業技術之人力資源為本公司發展之有利因素。

C.領導品牌資格認證之取得

本公司重視人才培育故專業認證人才齊備，足以提供良好的技術支援，且累積近 30 年以上之銷售經驗，有助於供應商擴大其產品於台灣地區之市場佔有率，故取得國內外各大電腦軟、硬體設備之資格認證，其主要經銷品牌包括：Cisco、Microsoft、IBM、D-Link、ASUS、Vmware、lenovo、DELLEMC、VERITAS、Openstack、Nutanix、HPE、Aruba、Supermicro 及 HPI 等品牌。因而領導品牌資格認證之取得為公司發展之有利因素。

D.產品應用範圍廣泛，受景氣循環影響衝擊較低

本公司產品應用範圍相當廣泛，涵蓋科技業、製造業、運輸業、媒體、遊戲業、金融業、政府、學校等產業，除全球性的景氣衰退外，較不受單一產業景氣直接影響，也因此較無明顯之淡旺季區別，而隨著客戶逐漸增加，業績得以穩定成長。

E.流行疾病、氣候變遷和烏俄戰爭，全球高度警戒的新危機與新經濟。

疫情擴散導致全球經濟大幅衰退，流行疾病、氣候變遷和戰亂，國際經貿情勢深受影響，新全球化分工及不受時間、地點限制的「宅經濟」在抗疫期間趁勢興起，AI、5G 等數位科技讓「零接觸經濟」轉換成「零距離創新」，進而衍生新的體驗式服務與商業模式。111 年初再轉變為與疫共處、發揮基層社區醫療或居家照護，需跨專業整合及遠距醫療，更提升網際網路、串流平台、手機、平板、筆電、電訊產品等行動科技產品的需求增量商機，相信大家已準備好與病毒的長期作戰，公司亦將努力爭取此危機影響的新經濟。

(2)不利因素及相關因應措施

A.市場競爭激烈，同業低價搶單

由於近年來資訊服務市場高度成長，吸引眾多廠商加入競爭，造成同業低價搶單，使得業者經營獲利空間逐漸遭到壓縮，形成營運風險。

因應對策：

本公司除持續維護與資訊產品大廠之關係，及透過議價能力取得較優惠採購價格，並藉由建立良好教育訓練規劃，加強產品知識技能以持續維持資格認證，提升人員支援服務之附加價值，為客戶提供最佳的支援服務，並強化產品組裝配置之銷售優勢，提供客戶最優質產品及人員支援服務品質做為因應。

B.專業人力需求若渴、專業人才培育不易

資訊服務業長期發展之重要關鍵在能夠獲利以吸引專業人才及管理專案團隊，因專業人才需具備高度專業知識、且在各專案中累積之特殊核心技術及經驗傳承時間長，故專業人才為相當重要之資產。

因應對策：

公司已上櫃經營，資訊公開透明，可吸引優秀人才注入新血，持續進行教育訓練，鼓勵員工提昇專業技能，並有完善獎勵，以減少人員流動率及降低人

力需求。加強員工福利措施，整合社會公益活動及員工家庭日，藉由人文及溫馨活動，吸引員工認同感及歸屬感。

C.高科技產品生命週期短，市場變化快速

資訊科技日新月異，產品不斷推陳出新，功能不斷提升，導致高科技產品生命週期相對短暫，故高科技產品生命週期短之市場變化，已成為營運風險。

因應對策：

本公司藉由與上游國際知名大廠之產品經銷，而取得高性能產品來源，搭配工程師純熟的技術支援能力，適時推出新產品，並強化對產品知識技能認證及優化產品組裝配置能力，以提供高品質高性能的產品。再藉由北中南據點就近服務客戶加強與客戶端之互動，並即時回覆客戶需求，以提供優質的服務做為因應。

D.雲端科技興起改變傳統資訊業商業模式之供需模式，使得硬體設備需求減少

近年來雲端科技的發展漸趨成熟，改變了傳統資訊業基礎下的商業供需模式，受雲端租用服務的衝擊，使得企業伺服器主機及儲存設備之需求下降。

因應對策：

本公司雖受雲端科技興起改變傳統資訊業商業模式下的硬體設備需求減少，在資訊安全控管之考量下，雲端資訊平台的系統整合技術更形重要。公司將藉由加強技術人員的專業技術能力，並積極拓展雲端系統整合服務能力、加強虛擬化軟體銷售及協助增加客戶自建私有雲的能力，將危機化為轉機以為因應。

(二)主要產品之重要用途及產製過程：

主要產品	重要用途
電腦主機伺服器	<p>伺服器是電腦網路上最重要的設備。伺服器的構成，有處理器、硬碟、記憶體、系統匯流排等，伺服器是針對具體的網路應用特別制定的，因而伺服器在處理能力、穩定性、可靠性、安全性、可擴展性、可管理性等方面存在很大的差異。通常情況下，伺服器比客戶機擁有更強的處理能力、更多的記憶體和硬碟空間。伺服器上的網路操作系統不僅可以管理網路上的數據，還可以管理用戶、用戶組、安全和應用程式。</p>
個人及筆記型電腦	<p>目前常見的客戶端設備分為四類：工作站、個人電腦、筆記型電腦及手機暨平板電腦；工作站具有強大的效能，特別是在圖形運算、數據資料處理以及特殊任務的執行。個人電腦運用一般辦公的部門，進行一些文書或溝通工作，範圍廣量多且普及。筆記型電腦主要是攜帶上的方便性，運用於旅行或常出差者，是容易移到其他地方馬上使用的電腦。開放性工業標準架構、功能比較強大的設備叫做工作站，手機暨平板電腦：應用在行動化及自動簽核系統配合相關之軟體是具成長潛力商品。</p> <p>從技術層面講，數據處理模式將從分散走向集中，用戶界面將更加人性化，可管理性和安全性也將大大提升；同時，通信和信息處理方式也將全面實現網路化，並可實現前所未有的系統擴展能力和跨平臺能力。</p> <p>從應用形態講，網路終端設備將不局限在傳統的桌面應用環境，隨著連接方式的多樣化，它既可以作為桌面設備使</p>

主要產品	重要用途
	用，也能夠以移動和便攜方式使用，終端設備會有多樣化的產品形態；此外，隨著跨平臺能力的擴展，為了滿足不同系統應用的需要，網路終端設備也將以眾多的面孔出現。
企業網路設備	企業在使電腦之間可以分享檔案、連接週邊設備、應用程式等網路資源。
電腦週邊及其他	是能夠通電並正常執行的電腦的非必須硬體裝置。它們可以獨立或半獨立工作而不依賴於電腦，通常可以擴充功能或提高所接入的電腦的功能或效能。包括輸入輸出裝置和部分儲存裝置。如鍵盤、滑鼠、掃描器、網路攝影機、顯示器、印表機、光碟機、UPS 不間斷電源、隨身碟、儲存卡讀卡器、行動硬碟等裝置或便攜裝置。
儲存設備及備援系統	儲存設備-機器上的多使用者分享檔案和儲存空間。在這樣的檔案系統中，客戶端並非直接存取底層的資料儲存區塊，而是透過網路，以特定的通訊協定和伺服器溝通。藉由通訊協定的設計，可以讓客戶端和伺服器端都能根據存取控制清單或是授權，來限制對於檔案系統的存取。 備援系統-主要功能在於提供系統即時資料複製與保護，減少服務中斷，並可加強磁帶備份機制及異地備援解決方案。備援系統首先會對主要主機作抄寫，然後當資料有任何異動時，備援系統會將異動部分更新至另一端之相同系統，以維持資料同步，同時持續監控原主機的狀態，一旦主要主機有問題，則備援主機會馬上接手運作使服務不中斷。
APPLE產品	本產品有手機、手錶、筆記型電腦及個人電腦，提供個人文書處理、上網、影音、通訊等相關的功能如上一項的「個人及筆記型電腦」功用。
企業應用軟體	支援企業、事業單位或者政府等機構各項業務運作的軟體系統。除了支援機構內部的協同工作之外，企業軟體也支援企業與其供應商、業務夥伴和使用者的協作與協調，如：Mail、Office、ERP、MES、EIP、BPM、RPA 等應用軟體。
服務	維護暨保持用戶機器正常運作，解決及排除主機、電腦、網路故障問題，另外提供有關資訊相關的諮詢暨專案之服務。

(三) 主要原料之供應狀況：

本公司係以資訊網路主機系統整合基礎建設為主要市場，屬於資訊服務業，業務內容包涵電腦軟硬體設備之經銷及系統整合，並提供網路規劃設計與施工服務、專業技術維修、顧問服務、軟體設計等，本公司就各種營業產品來源分別與原品牌商、供應商或代理經銷商建立長期交貨供應關係，並維持良好且穩定之供需狀況，使各產品之供應及來源數量不虞匱乏。同時也與各關鍵供應商建立物流與資訊流溝通管道，隨時交換市場供需情報，維持各主要產品穩定。

(四) 最近二年度主要進銷貨客戶名單：

1. 最近二年度任一年度中曾占進貨總額百分之十以上之供應商名稱及其進貨金額與比例，並說明其增減變動原因

單位：新台幣千元

109年(個體)				110年(個體)				當年度截至前一季止			
名稱	金額	占全年度進貨淨額比率(%)	與發行人之關係	名稱	金額	占全年度進貨淨額比率(%)	與發行人之關係	名稱	金額	占全年度進貨淨額比率(%)	與發行人之關係
甲公司	65,394	3.33	無	甲公司	1,257,444	33.19	無	-	-	-	-
乙公司	247,920	12.63	無	乙公司	602,075	15.89	無	-	-	-	-
丙公司	224,715	11.45	註一	丙公司	287,466	7.59	註一	-	-	-	-
其他	1,425,203	72.59		其他	1,641,149	43.32		-	-	-	-
進貨淨額	1,963,232	100.00		進貨淨額	3,788,134	100.00		-	-	-	-

註一：該公司於民國 105 年 10 月 03 日新任本公司法人董事職務，其進貨價格及付款按一般進貨辦理。
增減變化說明：專案訂單採購及為降低及分散採購成本，致使個別廠商採購商品金額產生變化。
截至年報刊印日前，111 年度第一季並無經會計師查核核閱之財務資料。

單位：新台幣千元

109年(合併)				110年(合併)				當年度截至前一季止			
名稱	金額	占全年度進貨淨額比率(%)	與發行人之關係	名稱	金額	占全年度進貨淨額比率(%)	與發行人之關係	名稱	金額	占全年度進貨淨額比率(%)	與發行人之關係
甲公司	65,394	3.19	無	甲公司	1,257,444	31.06	無	甲公司	24,085	3.91	無
乙公司	247,920	12.10	無	乙公司	602,075	14.87	無	乙公司	12,999	2.11	無
丙公司	225,900	11.03	註一	丙公司	291,494	7.20	註一	丙公司	53,826	8.75	註一
其他	1,509,267	73.68		其他	1,896,798	46.86		其他	524,495	85.23	
進貨淨額	2,048,481	100.00		進貨淨額	4,047,811	100.00		進貨淨額	615,405	100	

註 1：丙公司於民國 105 年 10 月 03 日新任本公司法人董事職務，其進貨價格及付款按一般進貨辦理。
增減變化說明：專案訂單採購及為降低及分散採購成本，致使個別廠商採購商品金額產生變化。
110 年度第一季係經會計師核閱之財務資料。

2.最近二年度占銷貨總額百分比之十以上銷貨客戶資料

單位：新台幣千元

109年(個體)				110年(個體)				當年度截至前一季止(註)			
名稱	金額	占全年度銷貨淨額比率(%)	與發行人之關係	名稱	金額	占全年度銷貨淨額比率(%)	與發行人之關係	名稱	金額	占全年度銷貨淨額比率(%)	與發行人之關係
甲公司	425,394	18.05	無	甲公司	800,767	18.36	無	-	-	-	-
乙公司	67,338	2.86	無	乙公司	1,491,074	34.19	無				
其他	1,864,557	79.09	-	其他	2,068,793	47.45	-	-	-	-	-
銷貨淨額	2,357,289	100.00	-	銷貨淨額	4,360,634	100.00	-	-	-	-	-

註：截至年報刊印日前，111 年度第一季並無經會計師查核核閱之財務資料。

增減變化原因：本公司與客戶維持穩定合作關係，最近 2 年逾百分之十客戶銷售金額變化，係因年度之專案訂單增減，以致客戶銷售金額增減變化。

單位：新台幣千元

109年(合併)				110年(合併)				當年度截至前一季止(註)			
名稱	金額	占全年度銷貨淨額比率(%)	與發行人之關係	名稱	金額	占全年度銷貨淨額比率(%)	與發行人之關係	名稱	金額	占全年度銷貨淨額比率(%)	與發行人之關係
甲公司	425,394	16.48	無	甲公司	800,767	17.18	無	甲公司	81,364	10.41	無
乙公司	67,338	2.61		乙公司	1,491,074	31.99	無	乙公司	21,059	2.69	無
其他	2,088,210	80.91		其他	2,369,032	50.83		其他	679,164	86.90	
銷貨淨額	2,580,942	100.00		銷貨淨額	4,660,873	100.00		銷貨淨額	781,587	100.00	

註:111 年度第一季係經會計師核閱之財務資料。

增減變化原因:本公司與客戶維持穩定合作關係，最近 2 年逾百分之十客戶銷售金額變化，係因年度之專案訂單增減，以致客戶銷售金額增減變化。

(五) 最近二年度主要產品生產量值表：不適用。

(六) 最近二年度主要產品銷售量值表

1. 最近二年度主要產品銷售量值表-個體

單位：新台幣千元/ SET

年 度 主要產品	109 年度(個體)		110 年(個體)	
	銷售		銷售	
	量	值	量	值
電腦主機伺服器	3,118	759,018	7,641	2,399,512
個人及筆記型電腦	34,368	541,426	42,928	760,360
電腦周邊及其他	217,988	585,962	457,819	794,488
企業應用軟體類	70,018	318,313	267,461	251,033
顧問及服務		152,570		155,241
合 計	325,492	2,357,289	775,849	4,360,634

註：本公司銷售服務資訊產品項目繁多及規格互異，並無統一之計量標準，故僅依產品別統計銷量，以供參考。

2. 最近二年度主要產品銷售量值表-合併

單位：新台幣千元/ SET

年 度 主要產品	109 年度(合併)		110 年(合併)	
	銷售		銷售	
	量	值	量	值
電腦主機伺服器	3,485	823,753	7,999	2,498,261
個人及筆記型電腦	37,897	599,272	47,041	828,181
電腦周邊及其他	239,604	653,371	516,100	848,027
企業應用軟體類	71,634	326,894	272,336	280,142
顧問及服務		177,652	-	206,262
合 計	353,941	2,580,942	843,476	4,660,873

註：本公司銷售服務資訊產品項目繁多及規格互異，並無統一之計量標準，故僅依產品別統計銷量，以供參考。

三、從業員工資料：

最近二年度及截至年報刊印日止從業員工人數、平均服務年資、平均年齡及學歷分布比率

最近二年度及截至年報刊印日止本公司及子公司從業員工人數

單位:人;%

年 度	109 年度	110 年度	111 年5月16日
員工人數	直接人工	73	77
	間接人工	257	268
	合 計	330	345
平均年歲(年)	37.21	37.76	37.72

平均服務年資(年)		6.16	6.85	6.61
學歷分佈 比率(%)	碩士以上(含)	3.63	3.47	4.64
	大學(專)	93.04	91.91	91.01
	高中以上(含)	3.33	4.62	4.35

四、環保支出資訊：

最近年度及截至年報刊印日止，因污染環境所受損失(包括賠償)，處分之總額，並說明未來因應對策(包括改善措施)及可能之支出(包括未採取因應對策可能發生損失、處分及賠償之估計金額，如無法合理估計者，應說明其無法合理估計之事實)：無此情形。本公司從事之主要業務為電腦主機、相關周邊之買賣銷售及電腦系統、軟體之整合規劃及維護業務，由於業務性質並無環境污染情形，故亦無任何環保支出計劃。

五、勞資關係：

(一)列示各項員工福利措施、進修、訓練、退休制度與其實施情形，以及勞資間之協議與各項員工權益維護措施情形：

1.員工福利措施

本公司及子公司提供予員工之福利除依法參加勞工保險、全民健康保險外，並為員工投保團體壽險及雇主責任險，員工提供定期健檢，期能對員工暨其家庭提供更多保障，且自民國92年即成立職工福利委員會辦理各項活動及提供婚、喪、生育及獎助學金等補助，以凝聚員工向心力。本公司章程規定，於有盈餘年度依法提列法定公積後發放員工紅利，使勞資雙方共享經營成果。

另在退休、撫恤方面，公司於民國87年成立職工退休監督管理委員會，依勞基法之精神訂定提撥退休準備金保障員工之退休辦法且每月依薪資費用2%提撥退休準備金存儲於(原中央信託局)台灣銀行退休金專戶，民國94年7月依勞工退休金條例實施新制退休金制度依員工薪資提撥6%至員工個人退休專戶，以保障員工生活。使員工無後顧之憂。在海外子公司部份，亦依所在國家之規定及環境，建立員工福利制度及提撥相關退休金。

2.員工進修、訓練情形

員工為公司成長之重要夥伴，本公司尤為重視員工教育訓練，每年辦理員工職前訓練及在職訓練，協助員工向上發展，幫助員工增進及擴展與工作有關的技能及可終生享用的知識，除經常參與原廠之專業課程並取得認證，更常常定期或不定期舉行內部之訓練課程，已建構出一套完整的員工訓練體制，相信能提昇員工更優異的素質，更可習得在該職位所應具備之工作或管理知識，以及因應工作所需的專業職能與發展。

3.退休制度

本公司依據勞動基準法之規定訂定員工退休辦法，每月按薪資總額提撥2%退休準備金，存入台灣銀行之退休金專戶，勞工退休金條例自民國94年7月1日起施行，並採確定提撥制後，本公司員工得選擇適用「勞動基準法」有關之退休金規定，或適用該條例之退休金制度並保留適用該條例前之工作年資。對適用該條例之員工，依員工薪資提撥6%至員工個人退休專戶。

本公司員工有下列情形之一者得申請自願退休：

(1)適用舊制之員工：勞動基準法規定辦理。

A.工作十五年以上年滿五十五歲者。

B.工作二十五年以上者。

C.工作十年以上年滿六十歲者。

(2)適用新制之員工：勞工退休金條例規定辦理。

勞工年滿六十歲，工作年資滿十五年以上者，得向中央主管機關委任辦理勞工退休金執行業務者勞保局依勞工退休金條例規定請領退休金。

- (3)勞工非有下列情形之一者，雇主不得強制其退休：
- A.年滿六十五歲者。
 - B.心神喪失或身體殘廢不堪勝任工作者。
- (4)依勞動基準法適用後或勞工退休金條例適用後之勞工退休金依其選用之給與規定如下：
- A.依勞動基準法第五十三條自願退休及第五十四條強制退休之勞工，按其工作年資，每滿一年給與兩個基數，但超過十五年之工作年資（三十個基數）後，每滿一年，給與一個基數，最高總數以四十五個基數為限。未滿半年者，以半年計，滿半年者以一年計。退休金基數之標準，係指核准退休時一個月平均工資。
 - B.依勞動基準法第五十四條第一項第二款規定，強制退休之勞工，其心神喪失或身體殘廢係因執行職務所致者，則依前款規定，再加給百分之二十。
 - C.依勞工退休金條例，公司依法提撥至個人專戶存儲由個人依意願自行向勞保局申請退休金給付方式。
 - D.第 1.2 項之勞工退休金應自勞工退休之日起三十日內，給付之。

退休制度與實施情形

退休制度	新制	舊制
適用法源	勞工退休金條例	勞動基準法
提撥方式	6%存入勞工保險局個人退休個人專戶	2%依公司名義存入台灣銀行專戶
提撥金額	110年度提撥 8,545千元	勞工退休準備金累計466千元

(5)員工持股信託:

本公司在勞工退休制度方面，除依勞動基準法及勞工退休金條例之規定定期提撥儲備金至法定退休帳戶外，特成立持股信託委員會，正職員工年資滿一年後，可自行決定每月提存金額，以定期定額方式購入公司股票，另依員工每月提存金額依公司每季盈餘之比例補助提撥 20%-30%作為持股獎勵金。

4.勞資間之協議與各項員工權益維護措施

本公司勞資關係之溝通，除於正常組織系統外，公司設立職工福利委員會，每年公司以營收定額比例提撥福利金，更定期舉辦勞資會議及旅遊、生活藝文、理財活動，使全體同仁均能參與，另提供結婚津貼、生育津貼、喪葬津貼、進修補助、子女就學獎學金等。

在休假制度上，在固定的週休二日基礎上，就職滿一年的同仁均享有依勞基法體制之特別休假。對於同仁遇有育嬰、種大傷病、重大變故等情況，需要一段較長的時間休假時，也能依法申請留職停薪，期間屆滿後再申請復職，以兼顧個人與家庭照顧的需要。

公司設置意見箱與專用申訴專線、E-mail 多元管道，同仁與各級主管溝通無礙，建立共識，勞資和諧。109 年度及 110 年截至年報刊印日止，本集團並未發生重大勞資糾紛及損失。

5.經營績效反映於員工薪酬及整體酬勞政策：

本公司治理與營運管理方針，不僅針對實質營運成果的達成，更從經營層指標、部門工作目標及個人績效，充分結合永續指標並以實踐永續經營為使命，薪資、績效獎金、持股信託等制度，除衡量各公司年度或季 EPS 及關鍵衡量指標外，另結合各項指標項目（如：環保排污、減碳、品質指標...等），使永續經營使命持續融入公司營運，以達企業永續經營。）

(1)員工薪資：本公司除了按月發給之薪資及月獎金外，並按季考核，依結果發放年終獎金及績效獎金。

(2)員工激勵制度：依公司及各部門績效目標達成發放獎金，鼓勵優秀員工。

- (3)員工酬勞：本公司公司章程中訂定，每年如有獲利，就當年度未計入員工酬勞之稅前利益扣除累積虧損後之餘額，以0.5%~10%提撥員工酬勞，前項員工酬勞得以現金或股票方式為之，經董事會決議之。
- (4)員工持股信託：公司於108年7月成立員工持股會，依公司每季盈餘之比例補助持股信託，鼓勵員工致力於營運績效。截至111年3月止，已參與員工58人。
- (5)現金增資員工認股：為鼓勵員工與公司一同致力發展，提供多元利潤分享，予於現金增資員工認股獎勵。
- (6)薪資調整：參卓公司營運績效、部門及個人績效，調整員工薪資，109年度與110年度(全時員工薪資平均數)，薪資所得增加幅度為分別為5.03%及10.15%，其中個人最高達35%。
- (7)晉升管道：公司建立透明之晉升機制，積極培養員工專業技能，提供更高職責及報酬，公司組織更能整體正向發展。

6.友善職場

- (1)本公司提供簽約幼兒園享有託育補助，設立哺乳室、冰箱及增設幼兒尿布台及兒童馬桶，方便育嬰同仁能兼顧家庭與工作。
- (2)110年本公司臺灣地區的男女薪資報酬比率，不論主管職或一般人員，女性和男性員工的全年薪資報酬比率無顯著差異。
- (3)臨場健康服務諮詢，有醫師及護理師定期駐場服務。
- (4)保險及醫療慰問：依法投保勞保(含職災保險)、健保，另額外為員工投保健康醫療險及意外醫療險。對於員工及員工之配偶、子女、父母傷亡，本公司提供醫療慰問金及急難救助金。110年失能傷害頻率為0件；人員職災計有0件。

7.職場安全與衛生政策：

- (1)依據建築物公共安全檢查簽證及申報辦法規定，每4年定期委託專業公司進行建築物公共安全檢查及申報。
- (2)依據消防法規定，每年委外進行『消防安全設備檢修及申報』
- (3)每年舉辦一次消防安全衛生教育訓練。消防演練訓練：110年26名員工參與時數78小時，安全衛生教育訓練：110年252名員工參與時數756小時
- (4)為維護員工安全與衛生，公司設有甲種勞工安全業務主管二人、丙種勞工安全業務主管二人、勞工安全衛生管理員一人、急救人員一名。
- (5)門禁安全：本公司辦公場所日間、夜間均設有嚴密門禁監視系統及保全系統，維護辦公室安全。

8.保障人權政策及具體管理方案

本公司參卓聯合國所訂定之「世界人權宣言」，遵守並支持各項以保障人權為目標之國際公約，遵守勞動法規。

(1)本公司人權政策

- A.消弭職場中的性別歧視，確保工作機會均等。
- B.保障員工的權利與尊嚴。
- B.禁用童工、禁止強迫勞動
- D.提供安全衛生健康的工作環境。

(2)具體管理方案

- A.職前訓練及宣導：宣導公司人權政策，禁止強迫勞動、禁止童工、反歧視、反騷擾、保障人道待遇並提供健康與安全工作環境
- B.預防職場暴力或霸凌：透過宣導及公告聲明，使員工了解於執行職務過程中有責任協助確保職場不法侵害之發生，並建立申訴專線、信箱及管道，以打造友善之工作環境。
- C.職業安全訓練：設置勞工安全衛生業務主管人員、急救人員，定期健康檢查及醫護建議追蹤暨不定期舉辦消防安全訓練、健康講座，促進員工身心健康。

9.其他福利：

享有公司福利品及購買員工優惠價福利，另依照法規規定產假、陪產假、育嬰假、家庭照顧假、育嬰留職停薪、防疫隔離假、防疫照顧假等

說明	人數	合計
109年申請育嬰留停之員工	7	7
109年育嬰留停復職員工	3	3
110年申請育嬰留停之員工	6	6
110年育嬰留停復職員工	3	3

(二) 列明最近年度及截至年報刊印日止，因勞資糾紛所遭受之損失，並揭露目前及未來可能發生之估計金額與因應措施，如無法合理估計者，應說明其無法合理估計之事實：

1. 本公司截至目前未有勞資糾紛之情事，亦無勞資糾紛產生之損失

目前及未來可能之因應措施

- (1) 充分遵循勞工法令並加強宣導作業措施
- (2) 宣導員工運用已建立勞資溝通與申訴之多元管道
- (3) 鼓勵員工多多參與公司營運管理之體制

2. 目前及未來可能發生之損失之估計金額：本公司一向本著和諧、誠信管理政策，如無其他變故，勞資關係和諧，應不致發生損失。

六、資通安全管理：

(一) 敘明資通安全風險管理架構、資通安全政策、具體管理方案及投入資通安全管理之資源：

1. 資通安全風險管理架構

本公司由資訊室負責資訊安全規劃、執行與推動資訊安全管理事項，並推展資訊安全意識，公司資訊系統已裝設防火牆及防毒軟體監控防止外來侵害，本公司及子公司綜益資訊股份有限公司，已109年3月取得ISO27001資訊安全管理認證證書，並於110年2月及111年2月重新取得年度驗證完成。

本公司稽核人員每年定期與不定期針對資訊安全稽核檢討，並將稽核結果定期於董事會報告。

2. 資通安全政策

- (1) 維持各項資訊系統安全及永續運作。
- (2) 防止駭客、各種病毒入侵及破壞。
- (3) 建立控管機制，防止人為意圖不當行為或不法使用。
- (4) 建立保密機制，防止機密資料外洩。
- (5) 建立作業程序，避免人為疏忽意外。
- (6) 加強資通安全意識，定期教育訓練

3. 具體管理方案及投入資通安全管理之資源

(1) 本公司稽核室為資通安全管理之查核單位，若查核發現缺失，即要求受查單位提出相關矯正措施及改善方案，若有改善事項，即定期追蹤改善成效，稽核單位每年定期與不定期針對資訊安全稽核檢討，並將稽核結果定期於董事會報告。

(2) 本公司每年度舉辦資通安全教育訓練。

(3) 本公司每年重新驗證ISO27001資訊安全管理認證證書。

(二) 列明最近年度及截至年報刊印日止，因重大資通安全事件所遭受之損失、可能影響及因應措施，如無法合理估計者，應說明其無法合理估計之事實。

1. 最近年度及截至年報刊印日止，因重大資通安全事件所遭受之損失：無。

2. 可能影響及因應措施：本公司已建置資通安全環境、強化資安防護設備並定期檢討資通安全防護計畫，迄今未曾因重大資通安全事件遭受損失，預計未來亦無因重大資通安全事件而受損害。

七、重要契約：

截至民國 110 年 12 月 31 日止，租賃之標的資產包括建物及公務車，租賃合約之期間介於 0.25 年到 5 年。租賃合約是採個別協商並包含各種不同的條款及條件。

契約性質	當事人	契約起迄日期	主要內容	限制條款
租賃契約	祥立 陳怡如 沈仕翰 陳美	109/07/01-111/07/31 110/12/10-112/12/09 110/09/01-115/08/31 110/10/01-112/09/30	房屋租賃	無
租賃契約	和運租車 格上租車 永豐金租車	108/01/03-112/07/23 108/08/30-112/11/29 109/11/04-112/11/03	客服工務車租賃	每車/二年或三年
融資契約	授信合約-兆豐銀行	110/02/05-111/02/05	短期營運周轉金	無
融資契約	授信合約-永豐銀行	110/09/27-111/09/30	短期營運周轉金	無
融資契約	授信合約-中國信託	110/06/21-111/05/31	短期營運周轉金	無
融資契約	授信合約-第一銀行	110/09/24-110/09/15	短期營運周轉金	無
融資契約	授信合約-台北富邦	110/03/02-111/01/14	短期營運周轉金	無
融資契約	授信合約-星展銀行	110/10/19-111/09/30	短期營運周轉金	無
融資契約	授信合約-台新銀行	110/10/18-111/10/18	短期營運周轉金	無
融資契約	授信合約-安泰銀行	110/06/21-111/06/20	短期營運周轉金	無
融資契約	授信合約-元大銀行	110/10/19-111/10/18	短期營運周轉金	無

陸、財務概況

一、最近五年度簡明財務資料

(一) 國際財務報導準則

簡明資產負債表(合併)

單位：新台幣千元

項目 \ 年度	最近五年度財務資料(註 1、註 2)					111 年度截至 3 月 31 日 財務資料
	106 年	107 年	108 年	109 年	110 年	
流動資產	909,287	1,197,106	1,204,214	1,618,806	1,672,526	1,748,198
不動產、廠房及設備	57,278	59,130	177,298	333,749	330,526	330,056
無形資產	229	247	89	32	366	350
其他資產	69,795	83,122	68,312	95,875	122,120	114,984
資產總額	1,036,589	1,339,605	1,449,913	2,051,722	2,125,538	2,193,588
流動負債						
分配前	540,900	718,118	773,253	1,319,471	1,063,705	1,224,038
分配後	582,907	775,928	844,666	1,390,884	1,219,729	註 4
非流動負債	19,049	10,334	9,436	27,799	11,445	11,407
負債總額						
分配前	559,949	728,452	782,689	1,347,270	1,075,150	1,235,445
分配後	601,956	786,262	854,102	1,418,683	1,231,174	註 4
歸屬於母公司業主之權益	476,640	611,153	667,224	704,452	1,050,388	958,143
股本	300,051	340,061	340,061	340,061	390,061	390,061
資本公積	4,210	47,054	46,871	46,871	237,150	237,150
保留盈餘						
分配前	172,716	223,682	281,171	319,206	426,872	333,244
分配後	130,709	165,872	209,758	247,793	270,848	註 4
其他權益	(337)	356	(879)	(1,686)	(3,695)	(2,312)
庫藏股票	-	-	-	-	-	-
非控制權益	-	-	-	-	-	-
權益總額						
分配前	476,640	611,153	667,224	704,452	1,050,388	958,143
分配後	434,639	553,343	595,811	633,039	894,364	註 4

註1：上開財務資料均經會計師查核簽證，111年3月31日之財務資料經會計師核閱。

註2：自102年度起正式採用金融監督管理委員會認可之國際財務報導準則。

註3：110年度盈餘分配現金股利案業經111年3月14日董事會決議通過，將於111年6月14日股東會提報，110年度盈餘分派議案已於111年3月14日董事會通過，待111年6月14日股東會決議。

註4：當年度截至年報刊印日止，尚未有盈餘分派決議

簡明資產負債表(個體)

單位：新台幣千元

項目 \ 年度	最近五年度財務資料(註 1、註 2)					111 年度截至 3 月 31 日財務資料	
	106 年	107 年	108 年	109 年	110 年		
流動資產	817,376	1,085,498	1,105,827	1,416,235	1,498,128	註 4	
不動產、廠房及設備	56,403	58,543	176,980	333,478	330,013		
無形資產	229	247	89	32	128		
其他資產	67,135	137,535	111,356	79,538	100,233		
資產總額	941,143	1,281,823	1,394,252	1,909,637	1,996,018		
流動負債	分配前	460,981	666,401	720,200	1,194,836		936,050
	分配後	502,988	724,211	791,613	1,266,249		1,092,074
非流動負債	3,522	4,269	6,828	10,349	9,580		
負債總額	分配前	464,503	670,670	727,028	1,205,185		945,630
	分配後	506,510	728,480	798,441	1,276,598		1,101,654
歸屬於母公司業主之權益	476,640	611,153	667,224	704,452	1,050,388		
股本	300,051	340,061	340,061	340,061	390,061		
資本公積	4,210	47,054	46,871	46,871	237,150		
保留盈餘 (註 2)	分配前	172,716	223,682	281,171	319,206		426,872
	分配後	130,709	165,872	209,758	247,793		270,848
其他權益	(337)	356	(879)	(1,686)	(3,695)		
庫藏股票	-	-	-	-	-		
非控制權益	-	-	-	-	-		
權益總額	分配前	476,640	611,153	667,224	704,452		1,050,388
	分配後	434,633	553,343	595,811	633,039		894,364

註1：上開財務資料均經會計師查核簽證。

註2：自102年度起正式採用金融監督管理委員會認可之國際財務報導準則。

註3：110年度盈餘分配現金股利案業經111年3月14日董事會決議通過，將於111年6月14日股東會提報，110年度盈餘分派議案已於111年3月14日董事會通過，待111年6月14日股東會決議。

註4：當年度截至年報刊印日止，尚未有會計師查核或核閱之財務資料。

簡明綜合損益表(合併)

單位：新台幣千元(每股盈餘為元)

項目 \ 年度	最近五年度財務資料(註1、註2)					111年度截至3月31日財務資料
	106年	107年	108年	109年	110年	
營業收入	2,271,232	2,902,006	3,184,717	2,580,942	4,660,873	781,587
營業毛利	300,185	357,098	427,926	429,738	588,926	138,891
營業損益	70,256	105,257	148,548	126,885	245,331	57,493
營業外收入及支出	581	12,875	(7,894)	10,560	(21,284)	20,145
稅前損益	70,837	118,132	140,654	137,445	224,047	77,638
繼續營業單位本期損益	59,627	93,655	114,419	113,839	176,350	62,396
停業單位損益	-	-	-	-	-	-
本期淨利(損)	59,627	93,655	114,419	113,839	176,350	62,396
本期其他綜合損益 (稅後淨額)	(73)	11	(355)	(5,198)	720	1,383
本期綜合損益總額	59,554	93,666	114,064	108,641	177,070	63,779
淨利歸屬於母公司業主	59,627	93,655	114,419	113,839	176,350	62,396
淨利歸屬於非控制權益	-	-	-	-	-	-
綜合損益總額歸屬於母公司業主	59,554	93,666	114,064	108,641	177,070	63,779
綜合損益總額歸屬於非控制權益	-	-	-	-	-	-
每股盈餘	1.99	2.88	3.36	3.35	4.94	1.60

註1：上開財務資料均經會計師查核簽證，111年3月31日之財務資料經會計師核閱。

註2：自102年度起正式採用金融監督管理委員會認可之國際財務報導準則。

簡明綜合損益表(個體)

單位：新台幣千元(每股盈餘為元)

項目 \ 年度	最近五年度財務資料(註1、註2)					111年度截至3月31日財務資料
	106年	107年	108年	109年	110年	
營業收入	2,059,102	2,641,291	2,874,642	2,357,289	4,360,634	註3
營業毛利	267,139	323,152	392,265	400,379	554,455	
營業損益	63,050	91,554	136,713	124,657	254,476	
營業外收入及支出	6,231	24,467	3,186	13,367	(28,222)	
稅前損益	69,281	116,021	139,899	138,024	226,254	
繼續營業單位本期損益	59,627	93,655	114,419	113,839	176,350	
停業單位損益	-	-	-	-	-	
本期淨利(損)	59,627	93,655	114,419	113,839	176,350	
本期其他綜合損益(稅後淨額)	(73)	11	(355)	(5,198)	720	
本期綜合損益總額	59,554	93,666	114,064	108,641	177,070	
淨利歸屬於母公司業主	59,627	93,655	114,419	113,839	176,350	
淨利歸屬於非控制權益	-	-	-	-	-	
綜合損益總額歸屬於母公司業主	59,554	93,666	114,064	108,641	177,070	
綜合損益總額歸屬於非控制權益	-	-	-	-	-	
每股盈餘	1.99	2.88	3.36	3.35	4.94	

註1：上開財務資料均經會計師查核簽證

註2：自102年度起正式採用金融監督管理委員會認可之國際財務報導準則。

註3：當年度截至年報刊印日止，尚未有會計師查核或核閱之財務資料。

(二)最近五年度簽證會計師姓名及查核意見：

年度	會計師事務所	會計師姓名	查核意見(註)
106年度	資誠聯合會計師事務所	吳建志、王國華	修正式無保留意見
107年度	資誠聯合會計師事務所	吳建志、王國華	無保留意見加其他事項段之查核報告
108年度	資誠聯合會計師事務所	吳建志、王國華	無保留意見加其他事項段之查核報告
109年度	資誠聯合會計師事務所	吳建志、王國華	無保留意見加其他事項段之查核報告
110年度	資誠聯合會計師事務所	廖阿甚、王國華	無保留意見加其他事項段之查核報告

註：採權益法之投資-智盟科技股份有限公司係依該公司所委任之會計師查核簽證之財務報告評價及揭露所認列。

二、最近五年度財務分析

(一) 財務分析-國際財務報導準則

(1) 合併財務分析

分析項目\年度		最近五年度財務分析(合併)(註1、註2)					111年度 截至3月 31日
		106年	107年	108年	109年	110年	
財結 務構 (%)	負債占資產比率	54.02	54.38	53.98	65.67	50.58	56.32
	長期資金占不動產、廠房及設備比率	891.80	1060.93	381.65	219.40	321.26	293.75
償債 能力 %	流動比率	168.11	166.70	155.73	122.69	157.24	142.82
	速動比率	139.71	143.00	125.10	99.22	120.47	110.35
	利息保障倍數	31.85	33.18	16.52	38.09	19.94	72.56
經營 能力	應收款項週轉率(次)	4.01	4.14	4.57	3.68	6.20	4.44
	平均收現日數	91	88	80	99	59	82
	存貨週轉率(次)	12.51	15.45	13.52	8.23	13.13	7.80
	應付款項週轉率(次)	5.98	6.67	8.51	6.18	9.05	6.96
	平均銷貨天數	29	24	27	44	28	47
	不動產、廠房及設備週轉率(次)	39.16	49.86	26.94	10.10	14.03	9.48
	總資產週轉率(次)	2.32	2.44	2.28	1.47	2.23	1.44
獲利 能力	資產報酬率(%)	6.29	8.13	8.72	6.67	8.90	2.86
	股東權益報酬率(%)	12.91	17.22	17.90	16.60	20.10	6.21
	稅前純益占實收資本率(%)	23.61	34.74	41.36	40.42	57.44	19.90
	純益率(%)	2.63	3.23	3.59	4.41	3.78	7.98
	每股盈餘(元)	1.99	2.88	3.36	3.35	4.94	4.60
現金 流量	現金流量比率(%)	20.75	註3	26.32	6.01	38.01	註3
	現金流量允當比率(%)	135.59	97.69	94.43	68.20	93.94	86.82
	現金再投資比率(%)	22.06	註3	19.21	1.07	23.25	註3
槓桿 度	營運槓桿度	4.10	2.93	2.86	3.04	2.50	1.76
	財務槓桿度	1.03	1.04	1.06	1.03	1.05	1.02

請說明最近二年度各項財務比率變動原因。(增減變動未達20%可免分析)

109、110年度各項財務比率變動達20%以上，分析如下：

- 負債占資產比率：因銀行借款減少，致負債占資產比率下降
- 長期資金占不動產、廠房及設備比率：因股東權益增加，致長期資金占不動產、廠房及設備比率上升
- 流動比率：因銀行借款減少，致流動比率上升。
- 速動比率：因銀行借款減少，致流動比率上升。
- 利息保障倍數：因利息費用增加，致利息保障倍數下降
- 存貨週轉率(次)：因銷貨成本增加，致存貨週轉率(次)上升
- 應付款項週轉率：因銷貨成本增加、應付款項減少致應付款項週轉率上升
- 平均銷貨天數：因存貨週轉率(次)上升，致平均銷貨天數下降
- 總資產週轉率：因銷貨淨額增加，致總資產週轉率上升
- 資產報酬率：因稅後利益增加，致資產報酬率上升
- 純益率(%)：因稅後利益增加，致純益率上升
- 現金流量比率、現金再投資比率：因營業活動淨現金流量增加，致現金流量比率、再投資比率下降。

註1：上開財務資料均經會計師查核簽證之財務報告，111年3月31日之財務資料經會計師核閱。

註2：自102年度起正式採用金融監督管理委員會認可之國際財務報導準則。

(2) 個體財務分析

分析項目\年度		最近五年度財務分析(個體)(註 1、註 2)					111 年度 截至 3 月 31 日
		106 年	107 年	108 年	109 年	110 年	
財結 務構 (%)	負債占資產比率	49.36	52.32	52.14	63.11	47.56	註 4
	長期資金占不動產、廠房及設備 比率	851.31	1,051.23	380.86	214.35	321.19	
償債 能力 %	流動比率	177.31	162.89	153.54	118.53	160.05	
	速動比率	151.45	139.96	123.05	94.88	123.16	
	利息保障倍數	216.16	59.07	27.74	63.82	28.22	
經營 能力	應收款項週轉率(次)	4.08	4.14	4.66	3.99	6.92	
	平均收現日數	89	88	78	91	52.75	
	存貨週轉率(次)	13.17	16.12	12.72	7.89	13.52	
	應付款項週轉率(次)	6.41	6.67	8.21	5.97	8.73	
	平均銷貨日數	28	23	29	46.26	27.00	
	不動產、廠房及設備週轉率 (次)	36.19	45.96	24.41	9.24	13.14	
	總資產週轉率(次)	2.35	2.38	2.15	1.43	2.24	
獲利 能力	資產報酬率(%)	6.82	8.57	8.84	6.68	9.43	
	權益報酬率(%)	12.91	17.22	17.90	16.60	20.10	
	稅前純益占實收資本率%	23.09	34.12	41.14	40.59	58.00	
	純益率(%)	2.90	3.55	3.98	4.83	4.04	
	每股盈餘(元)	1.99	2.88	3.36	3.35	4.94	
現金 流量	現金流量比率(%)	21.73	2.18	28.53	11.99	42.77	
	現金流量允當比率(%)	159.59	101.88	95.20	79.52	109.77	
	現金再投資比率(%)	11.81	2.32	19.58	9.99	22.79	
槓桿 度	營運槓桿度	3.84	2.74	2.70	2.86	2.36	
	財務槓桿度	1.01	1.02	1.04	1.02	1.03	
<p>請說明最近二年度各項財務比率變動原因。(增減變動未達 20%可免分析)</p> <p>109、110 年度各項財務比率變動達 20%以上，分析如下：</p> <ol style="list-style-type: none"> 負債占資產比率：因銀行借款減少，致負債占資產比率下降 長期資金占不動產、廠房及設備比率：因股東權益增加，致長期資金占不動產、廠房及設備比率上升 流動比率：因銀行借款減少，致流動比率上升。 速動比率：因銀行借款減少，致流動比率上升。 利息保障倍數：因利息費用增加，致利息保障倍數下降 存貨週轉率(次)：因銷貨成本增加，致存貨週轉率(次)上升 應付款項週轉率：因銷貨成本增加、應付款項減少致應付款項週轉率上升 平均銷貨天數：因存貨週轉率(次)上升，致平均銷貨天數下降 總資產週轉率：因銷貨淨額增加，致總資產週轉率上升 資產報酬率：因稅後利益增加，致資產報酬率上升 純益率(%)：因稅後利益增加，致純益率上升 現金流量比率、現金再投資比率：因營業活動淨現金流量增加，致現金流量比率、再投資比率下降。 							

註 1：上開財務資料均經會計師查核簽證之財務報告。

註 2：自 102 年度起正式採用金融監督管理委員會認可之國際財務報導準則。

註 3：當年度截至年報刊印日止，尚未有會計師查核或核閱之財務資料。

財務分析之計算公式如下：

1. 財務結構

(1) 負債占資產比率 = 負債總額 / 資產總額。

(2) 長期資金占不動產、廠房及設備比率 = (權益總額 + 非流動負債) / 不動產、廠房及設備淨額。

2. 償債能力

(1) 流動比率 = 流動資產 / 流動負債。

(2) 速動比率 = (流動資產 - 存貨 - 預付費用) / 流動負債。

(3) 利息保障倍數 = 所得稅及利息費用前純益 / 本期利息支出。

3. 經營能力

(1) 應收款項(包括應收帳款與因營業而產生之應收票據)週轉率 = 銷貨淨額 / 各期平均應收款項(包括應收帳款與因營業而產生之應收票據)餘額。

(2) 平均收現日數 = 365 / 應收款項週轉率。

(3) 存貨週轉率 = 銷貨成本 / 平均存貨額。

(4) 應付款項(包括應付帳款與因營業而產生之應付票據)週轉率 = 銷貨成本 / 各期平均應付款項(包括應付帳款與因營業而產生之應付票據)餘額。

(5) 平均銷貨日數 = 365 / 存貨週轉率。

(6) 不動產、廠房及設備週轉率 = 銷貨淨額 / 平均不動產、廠房及設備淨額。

(7) 總資產週轉率 = 銷貨淨額 / 平均資產總額。

4. 獲利能力

(1) 資產報酬率 = [稅後損益 + 利息費用 × (1 - 稅率)] / 平均資產總額。

(2) 權益報酬率 = 稅後損益 / 平均權益總額。

(3) 純益率 = 稅後損益 / 銷貨淨額。

(4) 每股盈餘 = (歸屬於母公司業主之損益 - 特別股股利) / 加權平均已發行股數。(註 2)

5. 現金流量

(1) 現金流量比率 = 營業活動淨現金流量 / 流動負債。

(2) 淨現金流量允當比率 = 最近五年度營業活動淨現金流量 / 最近五年度(資本支出 + 存貨增加額 + 現金股利)。

(3) 現金再投資比率 = (營業活動淨現金流量 - 現金股利) / (不動產、廠房及設備毛額 + 長期投資 + 其他非流動資產 + 營運資金)。(註 3)

6. 槓桿度：

(1) 營運槓桿度 = (營業收入淨額 - 變動營業成本及費用) / 營業利益。

(2) 財務槓桿度 = 營業利益 / (營業利益 - 利息費用)。

註 2：上開每股盈餘之計算公式，在衡量時應特別注意下列事項：

1. 以加權平均普通股股數為準，而非以年底已發行股數為基礎。

2. 凡有現金增資或庫藏股交易者，應考慮其流通期間，計算加權平均股數。

3. 凡有盈餘轉增資或資本公積轉增資者，在計算以往年度及半年度之每股盈餘時，應按增資比例追溯調整，無庸考慮該增資之發行期間。

4. 若特別股為不可轉換之累積特別股，其當年度股利（不論是否發放）應自稅後淨利減除、或增加稅後淨損。特別股若為非累積性質，在有稅後淨利之情況，特別股股利應自稅後淨利減除；如為虧損，則不必調整。

註 3：現金流量分析在衡量時應特別注意下列事項：

1. 營業活動淨現金流量係指現金流量表中營業活動淨現金流入數。

2. 資本支出係指每年資本投資之現金流出數。

3. 存貨增加數僅在期末餘額大於期初餘額時方予計入，若年底存貨減少，則以零計算。

4. 現金股利包括普通股及特別股之現金股利。

5. 不動產、廠房及設備毛額係指扣除累計折舊前之不動產、廠房及設備總額。

註 4：發行人應將各項營業成本及營業費用依性質區分為固定及變動，如有涉及估計或主觀判斷，應注意其合理性並維持一致。

註 5：公司股票為無面額或每股面額非屬新臺幣十元者，前開有關占實收資本比率計算，則改以資產負債表歸屬於母公司業主之權益比率計算之。

三、最近年度財務報告之審計委員會審查報告請參閱附錄一第 114 頁

四、最近年度財務報告暨會計師查核報告請參閱附錄二第 115 頁至第 181 頁

五、最近年度個體財務報告暨會計師查核報告請參閱附錄三第 182 頁至第 232 頁

六、公司及關係企業最近年度及截至年報刊印日止，是否發生財務週轉困難情事，並列明其對公司財務狀況影響：無

七、列示最近二年度財務預測達成情形：不適用

柒、財務狀況及財務績效之檢討分析與風險管理

一、財務狀況

最近二年度資產、負債及股東權益發生重大變動項目(前後期變動達百分之二十以上，且變動金額達新台幣一仟萬元者)之主要原因及其影響，若影響重大者應說明未來因應計畫。

(一)財務狀況比較分析表-(合併)

單位：新臺幣千元、%

會計項目	年度 109 年度 (A)	110 年度 (B)	增減變動(B-A)		備註
			金額	%	
流動資產	1,618,806	1,672,526	53,720	3.32	
採權益法之投資	3,260	0	(3,260)	(100.00)	說明 1
不動產、廠房及設備	333,749	330,526	(3,223)	(0.97)	
無形資產	32	366	334	1,043.75	
其他資產	95,875	122,120	26,245	27.37	說明 2
資產總額	2,051,722	2,125,538	73,816	3.60	
流動負債	1,319,471	1,063,705	(255,766)	(19.38)	說明 3
非流動負債	27,799	11,445	(16,354)	(58.83)	
負債總額	1,347,270	1,075,150	(272,120)	(20.20)	說明 3
歸屬於母公司之業主權益	704,452	1,050,388	345,936	49.11	說明 4
股本	340,061	390,061	50,000	14.70	說明 5
資本公積	46,871	237,150	190,279	405.96	說明 5
保留盈餘	319,206	426,872	107,666	33.73	說明 6
其他權益	(1,686)	(3,695)	(2,009)	119.16	說明 7
股東權益總額	704,452	1,050,388	345,936	49.11	說明 8
1.兩期變動達百分之二十以上，且變動金額達新台幣一仟萬元以上者之主要原因及其影響分析如下： 說明 1.採權益法之投資減少：係因採權益法之投資清算並退回股款所致。 說明 2.其他資產增加：主係因公司透過其他綜合損益按公允價值衡量之金融資產增加所致。 說明 3.流動負債、負債總額減少：主係因銀行借款減少所致。 說明 4.歸屬於母公司之業主權益增加：主因係資本、資本公積、未分配盈餘增加所致。 說明 5.股本、資本公積增加：主因係現金增資增加所致。 說明 6.保留盈餘增加：主因係本期利益增加所致。 說明 7.其他權益減少：主因係透過其他綜合損益按公允價值衡量之權益工具投資未實現損失增加所致。 說明 8.股東權益總額增加：主因係現金增資致股本、資本公積增加及保留盈餘增加所致。 2.未來因應計畫：上述變動對本公司並無重大不利之影響，應無需擬定因應計畫。 3.上述財務資料均經會計師查核竣事。					

(二)財務狀況比較分析表-(個體)

單位：新臺幣千元、%

會計項目	年度	109 年度 (A)	110 年度 (B)	增減變動(B-A)		備註
				金額	%	
流動資產		1,416,235	1,498,128	81,893	5.78	
採權益法之投資		80,354	67,516	(12,838)	(15.98)	說明 1
不動產、廠房及設備		333,478	330,013	(3,465)	(1.04)	
無形資產		32	128	96	300.00	
其他資產		79,538	100,233	20,695	26.02	說明 2
資產總額		1,909,637	1,996,018	86,381	4.52	
流動負債		1,194,836	936,050	(258,786)	(21.66)	說明 3
非流動負債		10,349	9,580	(769)	(7.43)	
負債總額		1,205,185	945,630	(259,555)	(21.54)	說明 3
歸屬於母公司之業主權益		704,452	1,050,388	345,936	49.11	說明 4
股本		340,061	390,061	50,000	14.70	說明 5
資本公積		46,871	237,150	190,279	405.96	說明 5
保留盈餘		319,206	426,872	107,666	33.73	說明 6
其他權益		(1,686)	(3,695)	(2,009)	119.16	說明 7
股東權益總額		704,452	1,050,388	345,936	49.11	說明 8
<p>1.兩期變動達百分之二十以上，且變動金額達新台幣一仟萬元以上者之主要原因及其影響分析如下：</p> <p>說明 1.採權益法之投資減少：係因採權益法之投資清算並退回股款所致。</p> <p>說明 2.其他資產增加：主係因公司透過其他綜合損益按公允價值衡量之金融資產增加所致。</p> <p>說明 3.流動負債、負債總額減少：主係因銀行借款減少所致。</p> <p>說明 4.歸屬於母公司之業主權益增加：主因係資本、資本公積、未分配盈餘增加所致。</p> <p>說明 5.股本、資本公積增加：主因係現金增資增加所致。</p> <p>說明 6.保留盈餘增加：主因係本期利益增加所致。</p> <p>說明 7.其他權益減少：主因係透過其他綜合損益按公允價值衡量之權益工具投資未實現損失增加所致。</p> <p>說明 8.股東權益總額增加：主因係現金增資致股本、資本公積增加及保留盈餘增加所致。</p> <p>2.未來因應計劃：上述變動對本公司並無重大不利之影響，應無需擬定因應計畫。</p> <p>3.上述財務資料均經會計師查核竣事。</p>						

二、財務績效

最近二年度營業收入、營業純益及稅前純益重大變動之主要原因及預期銷售數量與其依據，對公司未來財務業務之可能影響及因應計畫

(一) 財務績效比較分析表-(合併)

單位：新臺幣千元、%

會計項目	年度	109 年度 (A)	110 年度 (B)	增減變動(B-A)		備註
				金額	%	
營業收入		2,580,942	4,660,873	2,079,931	80.59	說明 1
營業毛利		429,738	588,926	159,188	37.04	說明 2
營業利益		126,885	245,331	118,446	93.35	說明 2
營業外收入及支出		10,560	21,284	10,724	101.55	說明 3
稅前淨利		137,445	224,047	86,602	63.01	說明 2
本期淨利		113,839	176,350	62,511	54.91	說明 4
本期其他綜合損益		(5,198)	720	5,918	(113.85)	說明 5
本期綜合損益總額		108,641	177,070	68,429	62.99	說明 4
1. 兩期變動達百分之二十以上，且變動金額達新台幣一仟萬元以上者之主要原因及其影響分析如下： 說明 1. 本期營業收入增加仍係因母公司營收增加所致。 說明 2 本期營業毛利、利益、稅前淨利、增加仍係因本期營業收入增加所致。 說明 3 營業外收入及支出:營業外支出減少係因採權益法認列之子公司損失增加所致。 說明 4 本期淨利、本期綜合損益總額增加仍係因本期營業收入增加所致。 說明 5. 本期其他綜合損益:係因確定福利計劃之再衡量數增加所致。 2. 因應對策：本公司整體表現尚無重大異常，故尚無需擬定因應計畫。 3. 上述財務資訊均經會計師查核竣事。						

(二) 財務績效比較分析表-(個體)

單位：新臺幣千元、%

會計項目	年度	109 年度 (A)	110 年度 (B)	增減變動(B-A)		備註
				金額	%	
營業收入		2,357,289	4,360,634	2,003,345	84.99	說明 1
營業毛利		400,379	554,455	154,076	38.48	說明 2
營業利益		124,657	254,476	129,819	104.14	說明 2
營業外收入及支出		13,367	28,222	14,855	111.13	說明 3
稅前淨利		138,024	226,254	88,230	63.92	說明 2
本期淨利		113,839	176,350	62,511	54.91	說明 4
本期其他綜合損益		(5,198)	720	5,918	(113.85)	說明 5
本期綜合損益總額		108,641	177,070	68,429	62.99	說明 4
1. 兩期變動達百分之二十以上，且變動金額達新台幣一仟萬元以上者之主要原因及其影響分析如下： 說明 1. 本期營業收入增加仍係因母公司營收增加所致。 說明 2 本期營業毛利、利益、稅前淨利、增加仍係因本期營業收入增加所致。 說明 3 營業外收入及支出:營業外支出減少係因採權益法認列之子公司損失增加所致。 說明 4 本期淨利、本期綜合損益總額增加仍係因本期營業收入增加所致。 說明 5. 本期其他綜合損益:係因確定福利計劃之再衡量數增加所致。 2. 因應對策：本公司整體表現尚無重大異常，故尚無需擬定因應計畫。 3. 上述財務資訊均經會計師查核竣事。						

(三)預期銷售數量與其依據，對公司未來財務業務之可能影響及因應計畫

110 年度疫情隨著主要國家疫苗接種進度加快，民眾生活逐步恢復正常，111 年度全球經濟復甦態勢明顯，企業投資較 110 年更為積極並進而推升台灣企業世界佈局，但因俄烏戰爭與中國大陸實施防疫封禁措施，歐盟受影響變數加大，世界局勢詭譎多變之際，台灣主要經濟活動，受全球經濟脈動影響甚巨，公司將積極以多元化產品來開拓新商機，風險控管勵行內控流程持續改善，加強教育訓練以強化組織體質及促進營運績效改善，讓公司經營團隊能夠發揮綜效，以追求企業永續發展，期 111 年度營收能維持預期。財務方面透過營運收入及銀行短期融資來源以支應資金需求，短期間內應無資金不足之重大影響。

本公司亦會隨時注意最新法令變動，確實遵循相關法令要求，並評估法規對公司財務、稅務、公司治理、環境保護及誠信經營各層面之影響及因應配合執行，達到銷售營利與社會責任的平衡。本公司未公開 111 年度財務預測，故不擬揭露預期銷售數量。

三、現金流量

(一) 最近年度現金流量變動之分析說明: (合併)

單位：新臺幣千元、%

會計項目	年度	109 年度 (A)	110 年度 (B)	增減變動(B-A)	
				金額	%
營業活動之淨現金流入		79,303	404,303	325,000	409.82
投資活動之淨現金流(出)		(318,010)	(144,435)	173,575	(54.58)
籌資活動之淨現金流(出)		250,212	(290,358)	(540,570)	(216.04)
現金流量增減比例變動分析說明：					
1.營業活動：主係因 110 年度營收增加、應收帳款增加所致。					
2.投資活動：主係因按攤銷後成本衡量之金額資產增加所致。					
3.籌資活動：主係因公司現金增資致銀行借款及應付短期票券減少所致。					

(二) 流動性不足之改善計畫：不適用。

(三) 未來一年現金流動性分析

單位：新台幣千元

期初及約當現金現金餘額(1)	預計全年來自營業活動淨現金及約當現金流量 (2)	預計全年現金及約當現金流入(出)量(3)	預計現金剩餘(不足)數額(1)+(2)-(3)	現金不足額之補救措施	
				投資計劃	理財計劃
24,838	398,858	(398,506)	25,190	-	-
分析說明：					
(1)未來一年現金流量變動情形分析：					
①營業活動：預計未來一年度營運獲利將會維持穩定，產生淨現金流入。					
②非營業活動：預計今年度投資子公司、發放現金股利、致淨現金流出。					
(2)預計現金不足額之補救措施及流動性分析：不適用。					

四、最近年度重大資本支出對財務業務之影響：

最近年度並無重大資本支出，110 年投資美國子公司，於 110 年 5 月申請設立，惟目前尚未營業，110 年 12 月 31 日止尚未投入股本。

五、最近年度轉投資政策、其獲利或虧損之主要原因、改善計劃及未來一年投資計畫：

(一) 轉投資政策：

本公司投資之政策係主要以與本公司業務相關為主，投資前均會遵循公司「取得或處分資產處理程序」之評估作業相關規定辦理，茲就本公司轉投資概況說明如下：

- (1)本公司為就近服務客戶及拓展大陸市場，提供大陸臺商電腦資訊設備之整合及勞務服務為主，故 100%轉投資大陸蘇州綜訊電腦集成有限公司。
- (2)對於政府單位及上市櫃公司或中小企業之電腦設備市場需求差異，因此本公司透過 100%轉投資綜益資訊股份有限公司以服務不同屬性客戶。
- (3)投資越南子公司，政府南向政策推行，配合客戶需求，就近服務客戶及拓展越南市場，提供台商電腦系統設備及資訊規劃之服務。
- (4)投資美國子公司，因國際新保護理論及政策推行，配合客戶需求，就近服務客戶及拓展美國市場，提供台商電腦系統設備及資訊規劃之服務。

(二)其獲利或虧損之主要原因、改善計劃：

110/12/31 單位:千元

轉投資事業	持股比例	109 年度獲利或虧損認列金額	獲利或虧損之主要原因	改善計劃
蘇州綜訊電腦集成有限公司	100%	(9,476)	110 年營業狀況，較 109 年減少，惟為營業擴展疫情封城致營收減少，使得產生營運損失。	持續擴增市場及開發新客戶
綜益資訊股份有限公司	100%	1,821	102 年 12 月設立，因著重學校單位及政府機構客群區間，110 年度業務量與 109 年度比較，營收減少，惟增加服務收入部份，致營業利益增加。	持續擴增市場及開發新客戶
ZONG WANG SYSTEM CO.,LTD	100%	(2,093)	109 年 1 月設立，109 年及 110 年因恰逢疫情爆發，越南封閉國門，因係新創，業務無法開拓，故營收未能達到預期目標。	持續擴增市場及開發新客戶

(三)未來一年投資計畫：

本公司 110 年 3 月 15 日提董事會決議，擬規劃投資美國子公司案，本公司考量國際經濟趨勢及國內景氣狀況，配合客戶需求及訂單開發之情形，擬投入資金為美元 3,000 千元，擬分五期投入，截至 111 年 3 月 31 日止，尚未投入資金，日後依執行狀況將提報董事會。

六、風險管理評估

(一) 利率、匯率變動、通貨膨脹情形對公司損益之影響及未來因應措施：

1.利率：

本公司為配合營運資金需求，向金融機構辦理資金融通借款，茲將109及110年度之年利息收入及利息支出，對於本公司營業收入之影響列示如下，說明利息變動對於當期營收情形之影響：

單位：新臺幣千元

項 目	109年度	110年度
營業收入淨額	2,580,942	4,660,873
利息收入	6,133	2,613
占營業收入比率(%)	0.24	0.06
利息支出	3,706	11,831
占營業收入比率(%)	0.14	0.25

資料來源：係經會計師查核簽證之財務報告。

故利率變動對於本公司營業收入之影響甚微，且本公司與往來銀行維持良好關係，俾利取得較低成本之資金，尚能規避利率上漲之風險，且公司處於發展穩定階段，需擴展業務面以強化競爭力，對於未來將縮短應收帳款放款天數，有效控制存貨合理水平，減少資金需求，並視各種資金來源之額度及成本綜合考量，以籌措所需資金，及適時調整資金運用情形，故利率之波動對本公司尚無重大影響。

因應措施：

本公司與往來銀行簽定浮動利率，財務單位亦隨時注意觀察利率走勢，並機動調整之借款部份，避免因利率變動而造成資金成本上揚之風險。

2.匯率：

茲將本公司109及110年度之兌換損益對於本公司之營業利益影響列示如下，說明匯率變動對當期情形之影響：

單位：新臺幣千元

項目	109年度	110年
營業收入淨額	2,580,942	4,660,873
兌換(損)益	(17,158)	(12,566)
占營業收入比率(%)	(0.66)	(0.27)

資料來源：係經會計師查核簽證之財務報告。

由於本公司營運主要以內銷為主，故以新台幣為日常營運之功能性貨幣，因少數客戶以美元支付貨款致有美金部位，適逢該公司為因應大陸市場需要，對美元的運用產生需求，故而保留美金部位，然因110年度美元兌換新台幣匯率波動，使得美元對新台幣匯率由年初之28.48元升值至12月底27.68元，貶值0.8元，致產生兌換損失約為12,566千元。

因應措施：

本公司財務單位與金融機構維持密切聯繫並依即時匯率資訊，視國際間政經情勢之發展，掌握匯率變動趨勢，除保留支付美金應付款項或銀行作業需求外，期能適時調節外幣部位，以降低匯率變動所產生之負面影響。

日後如取得外幣交易時，應以避險交易為原則，業務單位應與財務單位溝通，配合需求得與金融機構簽訂遠期外匯合約，以規避匯率變動風險。

3.通貨膨脹：

根據行政院主計處 111 年初公布 110 年 12 月消費者物價總指數(CPI) 較上(109)年同月漲 2.62%，較上月跌 0.21%，全年平均漲 1.96%，仍係國內旅遊隨疫情趨緩而回溫上漲，國際油價下跌致交通費用下跌及行動通訊下跌，抵銷部分漲幅，故國內指數平穩，無通貨膨脹之疑慮。

本公司主要進貨商品係向國內等廠商採購，並隨時注意市場價格之變化，與供應商均維持良好關係，故通貨膨脹對本公司損益之影響應屬有限。

因應措施：不適用

(二) 從事高風險、高槓桿投資、資金貸與他人、背書保證及衍生性商品交易之政策、獲利或虧損之主要原因及未來因應措施：

1.本公司專注本業發展，基於穩健原則，110年度未從事高風險及高槓桿投資等交易情事。

2.本公司係依照「公開發行公司資金貸與及背書保證處理準則」及「公開發行公司取得或處分資產處理準則」訂定「取得或處分資產處理程序」、「資金貸與他人作業程序」及「背書保證作業辦法」規範「從事衍生性商品交易處理程序」，且截至年報刊印日止本公司除為100%持有之轉投資大陸子公司為銀行融資背書保證及為台灣子公司資金流通提供背書保證、資金貸與外，並未從事衍生性商品交易，故對本公司損益並無造成不利之影響，考量日後本公司營運、財務及未來發展性，相信應能有效控制此風險。

3.本公司目前無從事的衍生性商品交易。

(三) 研發計劃、未完成研發計劃之目前進度、須再投入之研發費用、預計完成量產時間、未來影響研發成功之主要因素：

本公司係電腦主機及相關周邊之銷售與電腦系統整合規劃為主，非屬製造業，故無製造研發，但擁有專業產品協銷單位專研朝向具高附加價值之系統技術整合為主，以符合未來科技系統電腦化等龐大市場需求，預計未來投入之技術人員費用及硬體周邊設備將隨著營收成長而逐年增加。本公司係資訊服務整合業，故產品研發之風險主要集中於原廠製造商，並不適用研發投資，故最近年度及未來年度均暫無研發計劃。

(四) 國內外重要政策及法律變動對公司財務業務之影響及因應措施：

本公司除日常營運均遵照國內外相關法令規定辦理外，並隨時注意國內外政策發展趨勢及法規變動情形，蒐集相關資訊提供經營階層決策參考，以調整本公司相關營運策略。截至年報刊印日止，本公司並未有因國內外重要政策及法律變動而使公司財務業務受有重大影響之情形。

(五) 科技改變對公司財務業務之影響及因應措施：

本公司主要營業內容為科技產品之銷售整合業務，並隨時注意客戶所處產業之科技改變及技術發展演變，並掌握產業動態及同業市場訊息，加上不斷提昇業務產品知識及客服技術能力，積極擴充業務面及提高產品整合價值，亦採行穩健的財務管理策略，以保有市場競爭力，故科技改變及產業變化有利於本公司業務面之推展，雲端科技推動延續網際網路及新科技產品等技術的提升，可進一步擴大開發商機。故科技改變及產業變化對本公司財務業務尚無重大不良之影響。

(六) 企業形象改變對企業危機管理之影響及因應措施：

本公司一向秉持誠信和專業的經營原則，積極強化內部管理，提升品質及績效，並致

力維持企業形象，遵守相關法令之規定，截至目前為止，並未發生足以影響企業形象之情事，未來本公司在追求股東權益最大化之同時，亦將善盡企業之社會責任。本公司最近年度及截至年報刊印日止，並無發生影響公司企業形象之重大事件。

(七) 進行併購之預期效益、可能風險及因應措施：

截至年報刊印日止，本公司無進行併購之計畫。

(八) 擴充廠房之預期效益、可能風險及因應措施：

截至年報刊印日止，本公司無擴充廠房計畫。

(九) 進貨或銷貨集中所面臨之風險及因應措施：

本公司係從事資訊系統產品整合，以代理或經銷國際大廠如IBM、HP、DELLEMC、CISCO、3Com、ASUS、acer、ViewSonic等之資訊系統產品，市場定位以商用市場為主，與國際大廠及各代理商的互動往來良好且進貨分散；而公司在資訊產業供應鏈中居於中游地位，有數百家往來使用客戶，遍佈島內各地，故本公司目前並無進銷貨集中之情形，且皆為本公司長期合作之廠商與銷貨對象分散，並無重大風險，但本公司亦將積極開發新廠商及新客戶以確保進銷貨順暢。

(十) 董事、監察人或持股超過百分之十之大股東，股權之大量移轉或更換對公司之影響、風險及因應措施：

截至年報刊印日止，本公司之董事及持股超過百分之十之大股東並無股權之大量移轉或更換之情形。

(十一) 經營權之改變對公司之影響、風險及因應措施：

本公司最近年度及截至年報刊印日止：本公司董事、監察人或持股超過百分之十之大股東其股權穩定，並無經營權改變之情形，故不適用。

(十二) 訴訟或非訴事件：

本公司最近年度及截至年報刊印日止已判決確定或尚在繫屬中之重大訴訟、非訟或行政爭訟事件，其結果可能對股東權益或證券價格有重大影響者，應揭露其系爭事實、標的金額、訴訟開始日期、主要涉訟當事人及截至年報刊印日止之處理情形：本公司110年度及截至年報刊印日止，並無已判決確定或尚在繫屬中之重大訴訟、非訟或行政爭訟事件。

惟有客戶智識家資訊有限公司、高效能系統有限公司其應收帳款7,014千元及8,769千元，因疫情造成財務艱困，應收餘款，已與債務協商訂出還款計劃，現每月按期還款時有延宕，仍依法進行追索作業，暫予估計沖銷提列減損損失15,783千元。

(十三) 其他重要風險及因應措施：

流行疾病、氣候變遷和烏俄戰爭，全球高度警戒的新危機及因應措施

疫情擴散、氣候變遷和烏俄戰爭導致全球經濟大幅衰退，國際經貿情勢深受影響，新全球化分工，對於全球資訊科技產品之產銷供應鏈產生了衝擊，全球供應鏈因移轉、分散或重組的趨勢，造成近年來經濟成長新變數。

因應措施：

本公司將持續注意大環境之變化配合國家政策，適時彈性調整公司業務或產品方向以加強公司及同仁能快速因應各項變化，公司亦將努力爭取此危機影響增強競爭力，整合跨專業及新的遠距服務與商業模式。以求公司最大效益。

七、其他重要事項：

(一) 資安風險評估分析及其因應措施等重要風險評估之事項：

- 1.本公司及子公司綜益資訊股份有限公司已取得ISO27001資安管理認證證書。並於110年2月及111年2月重新年度複審驗證完成。
- 2.本公司已制定「內控制度-電腦資訊管理循環」，及訂定「資訊安全管理辦法」「資訊系統復原計劃」「帳號申請管理辦法」「電腦機房管理要點」「個人資料保護管理辦法」等相關管理辦法，據以執行資訊安全工作，並要求員工運用資訊應注意事項，落實資訊安全管理。
- 3.定期進行資安系統測試並加以補強，持續進行營運持續應變演練。建立網路安全事件應變計畫，採取對應的通報及復原行動，保護公司於發生網路攻擊時，能將潛在損失降至最小的範圍。
- 4.本公司資訊室負責資訊安全規劃與管理，並裝設防火牆及防毒軟體監控防止外來侵害，每年進行全員資安教育訓練，以提升資安意識。
- 5.本公司稽核室每年定期與不定期針對資訊安全稽核檢討，並將稽核結果定期於董事會報告。
- 6.年度資安風險查核結果分析及因應措施說明：

查核重點	查核結果與風險評估	對公司財務業務的影響	因應措施
是否建立電腦網路系統的安全控管機制，以確保網路傳輸資料安全？	已建立安全控管機制，設置防火牆，並不定期更新偵測病毒軟體之版本及時更新防毒軟體，並訓練所有人員使用偵測病毒軟體偵測外來之病毒。	110年度並無資安事件，故無影響情形。	不適用
機房人員進出是否確實管制？	資訊單位人員對被授權之作業人員進出電腦機房洽公，應請其登記於「機房進出登記表」，方可進入，嚴禁未經許可擅入機房，經查 110 年度並無異常。	110年度並無資安事件，故無影響情形。	不適用
是否防止未經授權的系統存取？	本公司文管、人資、員工資訊系統、客服、ERP等系統，皆採權限控管，由系統管理者依經權責主管核准之權限申請進行授權，經查 110 年度並無異常。	110年度並無資安事件，故無影響情形。	不適用
員工是否正確使用合法軟體、電子郵件使用安全等資訊使用安全概念？	本公司已訂定並公告各項資訊管理辦法，公司同仁均簽署「個人資料保護法同意書」、「保密切結書」、「員工廉潔保證承諾書」，且公司內之個人電腦軟體安裝由MIS單位負責定期進行查核，經查 110 年度並無異常。	110年度並無資安事件，故無影響情形。	不適用
是否定期做備份處理？發生異常是否瞭解原因、改進及記錄？	本公司資訊單位依電腦排程，設定進行定期對資料庫、程式碼資料主機進行備份，並定期執行異地備份，如排程備份失敗，則應於次日上午執行手動備份，並註明備份失敗原因，經查110年度並無異常。	110年度並無資安事件，故無影響情形。	不適用
是否已制訂並定期檢討修訂系統復原辦法暨定期執行系統復原計畫之測試？	已訂定內控制度-電腦資訊管理循環及「資訊安全管理辦法」「資訊系統復原計劃」管理辦法，並經核准公告實施，經查年度之系統復原測試已依時程執行，符合公司災害復原演練之規定。	110年度並無資安事件，故無影響情形。	不適用
是否建立合作夥伴間相關服務之保密協議？	本公司與服務廠商，要求其遵守保密及安全規定，雖不能保證每個第三方服務廠商都將履行或嚴守這些義務，經查110年度並無異常。	110年度並無資安事件，故無影響情形。	不適用

7.重大資安事件之通報、揭露及因應:

(1)成立資通安全事件通報及應變小組

(2)依「資訊安全管理辦法」「資訊系統復原計劃」進行作業

(3)資通安全事件因應作業程序

- A.資通安全事件通報：透過資通安全監控、防毒軟體及系統釐清事件影響，並清查各單位受影響情形，據以完成資通安全事件各階段通報及主管機關規定揭露重大訊息之相關規定等。
- B.應變策略及計畫研擬：於發生重大資通安全事件時，依據事件情況研擬損害控制、復原作業及跡證保存計畫。
- C.執行損害控制：依據情資及計畫組研擬之應變策略及計畫，調度資訊及資通安全人員執行災害搶救及損害管制，防止次波攻擊及損害擴散。
- D.復原作業：依據情資及計畫組研擬之復原作業，完成系統重建、弱點掃描或漏洞修補等事宜。
- E.執行損害控制：依據情資及計畫組研擬之應變策略及計畫，調度資訊及資通安全人員執行災害搶救及損害管制，防止次波攻擊及損害擴散。
- F.復原作業：依據情資及計畫組研擬之復原作業，完成系統重建、弱點掃描或漏洞修補等事宜。

(二) 資產負債評價科目提列方式的評估依據及基礎

1. 本公司因應市場及客戶性質與需求不同，而按個別客戶與本公司協定之付款方式條件交易，而產生應收款項。為因應應收款項實際回收可能性及合理表達於財務報表上，而擬訂應收款項評價政策，作為本公司應收票據、應收帳款、其他應收款評價之客觀依據。
2. 非經常性逾期客戶之應收款項通知擔當之業務人員了解情況並註明其理由及原因並提出對策，由管理階層考量其信用評等、現時環境及預定可收現性，評定可能發生減損之金額，據以提列備抵呆帳。
3. 存貨係以成本與淨變現價值孰低法計價，比較成本與淨變現價值時，以個別項目為基礎，淨變現價值係指在正常售價減除需投入之銷售費用之餘額；存貨成本之計算係採用加權平均法。本公司存貨依類別及庫齡，提列備抵存貨跌價損失。

資產負債評價科目評估依據及基礎，請參閱下表

資產負債評價科目	評估依據	評估依據及基礎
備抵呆帳	收回可能性及群組	個別評估客觀減損狀況，並按實際呆帳數之提列，再以群組評估提列。
備抵存貨跌價損失	成本與淨變現價值孰低法	1. 評估日係欲資產負債表日為基礎。 2. 存貨以庫齡日個別項目為基礎計算。

(三) 不動產、廠房及設備折舊之方法及年限

不動產、廠房及設備，均以取得成本為入帳基礎，除土地不提折舊，餘採折舊採用直線法，依下表之耐用年數計提，並預留一年殘值。

耐用年限屆滿仍繼續使用之資產，就其殘值重行估計可使用年數，繼續提列折舊

資產類別	折舊方法	耐用年數
房屋及建築	直線法	30年~40年
運輸設備	直線法	5年
電腦通訊設備	直線法	5年
租賃改良設備	直線法	3年~5年
出租設備	直線法	2年~3年
其他設備	直線法	5年~8年

捌、特別記載事項

一、關係企業相關資料：

(一)關係企業合併營業報告書

1. 關係企業組織圖



2. 關係企業間之關係、相互持股比例、股份與實際投資金額

110年12月31日 單位:新台幣千元;仟股;%

關係企業名稱	與公司之關係	該關係企業持有本公司之股份		本公司持有關係企業之股份		
		股數	持股比例	股數	持股比例	實際投資金額
蘇州綜訊電腦集成有限公司	子公司	-	-	註	100%	54,253
綜益資訊股份有限公司	子公司	-	-	2,000	100%	20,000
ZONG WANG SYSTEM CO.,LTD	子公司			註	100%	9,191
JETWELL INFOTECH COMPANY LLC	子公司	-	-		100%	-

註:非股份有限公司故無股數,該國外公司投資金額係以財務報告日之美金匯率 27.68 元換算。

3. 關係企業基本資料單位

110年12月31日 單位:新台幣千元

被投資公司名稱	所在地區	設立日期	投資金額	主要營業項目
蘇州綜訊電腦集成有限公司	中國江蘇省 蘇州市	97.12.31	54,253	電腦軟硬體及周邊設備銷售及服務
綜益資訊股份有限公司	台灣 高雄市	102.12.02	20,000	電信電腦軟體週邊設備買賣
ZONG WANG SYSTEM CO.,LTD	越南 胡志明市	109.01.06	9,191	電腦軟硬體及周邊設備銷售及服務
JETWELL INFOTECH COMPANY LLC	美國 亞利桑那州	110.05.25	-	電腦軟硬體及周邊設備銷售及服務

註:該國外公司投資金額係以財務報告日之美金匯率 27.68 元換算，美國 JETWELL INFOTECH COMPANY LLC 子公司，截至 111 年 3 月 31 日止股本尚未投入。

4. 推定為有控制與從屬關係者其相同股東資料:無
5. 整體關係企業主要經營業務所涵蓋之行業:

(1) 整體關係企業主要經營業務

企業名稱	主要經營業務
蘇州綜訊電腦集成有限公司	電腦軟硬體及周邊設備銷售及服務
綜益資訊股份有限公司	電信電腦軟體週邊設備買賣
ZONG WANG SYSTEM CO.,LTD	電腦軟硬體及周邊設備銷售及服務
JETWELL INFOTECH COMPANY LLC	電腦軟硬體及周邊設備銷售及服務

(2) 各關係企業經營業務所涵蓋之行業:

本公司為從事資訊服務業，最主要業務為資訊產品軟硬體之系統整合，服務對象主要為國內各工商行業，大陸子公司業務仍為資訊整合服務為架構，但以服務大陸地區為主，越南子公司業務仍為資訊整合服務為架構，但以服務越南地區為主，台灣子公司業務仍為資訊服務為主，但以主要客戶為服務教育單位及政府機關，採權益法投資之公司，以開發企業應用軟體開發搭配硬體銷售為業務主軸。

6. 各關係企業董事、監察人及總經理資料

單位：千元/仟股；%

企業名稱	職稱	姓名或 代表人	持有股份		董事監察人為法人時 代表人資料	
			股數	持股比例	股數	持股比例
蘇州綜訊電腦集成有限公司	負責人	大綜電腦系統(股)公司 代表人:林 泳	54,253 千元 (註 1)	100%	-	-
綜益資訊股份有限公司	董事長	大綜電腦系統(股)公司 代表人:李志忠	2,000	100%	-	-
ZONG WANG SYSTEM CO.,LTD	董事	大綜電腦系統(股)公司 代表人:柯啟成	9,191 千元 (註 1)	100%	-	-
JETWELL INFOTECH COMPANY LLC	董事	大綜電腦系統(股)公司 代表人:林 泳	(註 2)	100%	-	-

註1: 該國外公司非股份有限公司故無股數，投資金額係以財務報告日之美金匯率27.68元換算。

註2: USA AZ子公司股本截至111年3月31日止尚未投入。

7. 各關係企業之財務狀況及經營結果

單位：千元/仟股

企業名稱	資本額	資產總額	負債總額	淨值	營業收入	營業利益	本期損益(稅後)	每股盈餘(稅後)
蘇州綜訊電腦集成有限公司	54,253	137,863	100,353	37,510	242,799	(10,004)	(9,476)	(1.75)
綜益資訊股份有限公司	20,000	54,833	31,223	23,610	59,710	2,270	1,821	0.09
ZONGWANG SYSTEM CO.,LTD	9,191	8,112	1,716	6,936	5,955	(2,012)	(2,093)	(2.27)

註 1:各關係企業業已併入公司採權益法評價之被投資公司本期損益一併由公司計算認列投資損益。

註 2:原智盟科技股份有限公司業已 110 年度清算，退回股款 1,230 千元。

註 3: 該國外公司非股份有限公司故無股數，投資金額係以財務報告日之美金匯率 27.68 元換算。

(二)關係企業合併財務報表：

大綜電腦系統股份有限公司 關係企業合併財務報表聲明書

本公司民國 110 年度(自民國 110 年 1 月 1 日至 110 年 12 月 31 日止)依「關係企業合併營業報告書關係企業合併財務報表及關係報告書編製準則」應納入編製關係企業合併財務報表之公司與依國際財務報導準則第十號應納入編製母子公司合併財務報告之公司均相同，且關係企業合併財務報表所應揭露相關資訊於前揭母子公司合併財務報告中均已揭露，爰不再另行編製關係企業合併財務報表。

特此聲明

公司名稱：大綜電腦系統股份有限公司



負責人：李志忠



日期：民國 111 年 3 月 14 日

(三)關係報告書：不適用

二、最近年度及截至年報刊印日止，私募有價證券辦理情形：無。

三、最近年度及截至年報刊印日止，子公司持有或處分本公司股票情形：無。

四、其他必要補充說明事項：無。

五、補充揭露資訊：無。

玖、股東權益或證券價格有重大影響說明

最近年度及截至年報刊印日止,如發生交易法第三十六條第三項第二款所定對股東權益或證券價格有重大影響之說明: 無

大綜電腦系統股份有限公司

審計委員會審查報告書

茲准

董事會造送本公司民國一一〇年度營業報告書、財務報告(含合併及個體財務報告)及盈餘分派之議案，其中財務報告業經資誠聯合會計師事務所廖阿甚會計師及王國華會計師查核竣事並出具查核報告書。上述營業報告書、財務報告及盈餘分派之議案，經本審計委員會審查完竣，認為尚無不符，爰依證券交易法第十四之四條及公司法第二百一十九條之規定報告如上。敬請鑒察。

此致

大綜電腦系統股份有限公司一一一年股東常會

大綜電腦系統股份有限公司

審計委員會召集人：

陳智偉



中 華 民 國 111 年 03 月 14 日



會計師查核報告

(111)財審報字第 21004768 號

大綜電腦系統股份有限公司 公鑒：

查核意見

大綜電腦系統股份有限公司及子公司(以下簡稱「大綜集團」)民國 110 年及 109 年 12 月 31 日之合併資產負債表，暨民國 110 年及 109 年 1 月 1 日至 12 月 31 日之合併綜合損益表、合併權益變動表、合併現金流量表，以及合併財務報表附註(包括重大會計政策彙總)，業經本會計師查核竣事。

依本會計師之意見，基於本會計師之查核結果及其他會計師之查核報告(請參閱其他事項段)，上開合併財務報表在所有重大方面係依照證券發行人財務報告編製準則暨金融監督管理委員會認可之國際財務報導準則、國際會計準則、解釋及解釋公告編製，足以允當表達大綜集團民國 110 年及 109 年 12 月 31 日之合併財務狀況，暨民國 110 年及 109 年 1 月 1 日至 12 月 31 日之合併財務績效及合併現金流量。

查核意見之基礎

本會計師係依照會計師查核簽證財務報表規則及中華民國一般公認審計準則執行查核工作。本會計師於該等準則下之責任將於會計師查核合併財務報表之責任段進一步說明。本會計師所隸屬事務所受獨立性規範之人員已依中華民國會計師職業道德規範，與大綜集團保持超然獨立，並履行該規範之其他責任。基於本會計師之查核結果及其他會計師之查核報告，本會計師相信已取得足夠及適切之查核證據，以作為表示查核意見之基礎。

關鍵查核事項

關鍵查核事項係指依本會計師之專業判斷，對大綜集團民國 110 年度合併財務報表之查核最為重要之事項。該等事項已於查核合併財務報表整體及形成查核意見之過程中予以因應，本會計師並不對該等事項單獨表示意見。

大綜集團民國 110 年度合併財務報表之關鍵查核事項如下：

專案銷貨收入認列時點之正確性

事項說明

有關收入認列之會計政策，請參閱合併財務報表附註四、(二十八)。

大綜集團之商品銷售合約收入型態區分為一般商品買賣及專案兩類，收入交易類型請參閱合併財務報表附註六、(二十)。一般商品買賣於所承諾之商品移轉予客戶而滿足履約義務時即認列收入；專案之商品買賣涉及複雜施工或特殊安裝等軟硬體整合服務，商品已送交客戶惟尚待施工或安裝，且該施工或安裝係合約重大組成部分，則大綜集團仍對所承諾商品保留控制之重大風險，故此類交易應依約定完成施工或安裝並滿足履約義務始認列收入。由於專案交易認列收入之流程通常涉及以人工確認銷貨狀況及核對相關單據之作業，易造成財務報導期間結束日之收入認列時點不適當之情形。因此，本會計師將專案銷貨收入認列時點之正確性列為本年度關鍵查核事項之一。

因應之查核程序

本會計師對於上開關鍵查核事項已執行之主要因應程序如下：

1. 評估及驗證管理階層針對專案銷貨收入認列時點攸關之內部控制執行的有效性。
2. 抽核截至財務報導期間結束日已交貨尚未滿足履約義務之專案銷貨交易執行合約或訂單覆核，確認係屬專案銷貨交易而非一般商品買賣，以確認銷貨收入類型及認列時點正確。
3. 抽核財務報導期間已認列之商品銷售合約收入，確認區分商品銷售合約收入類型正確並核對銷貨文件以確認收入認列時點之會計處理適當。
4. 抽核截至財務報導期間結束日之應收帳款執行發函詢證，針對回函不符部分追查原因，並對大綜集團編製之調節項目執行測試。

應收帳款減損之評估

事項說明

大綜集團民國 110 年 12 月 31 日應收帳款淨額為新台幣 658,866 仟元(已扣除備抵損失新台幣 19,322 仟元)。有關應收帳款之會計政策，請參閱合併財務報表附註四、(八)及四、(九)；應收帳款之會計估計及假設之不確定性，請參閱合併財務報表附註五；應收帳款會計項目說明，請參閱合併財務報表附註六、(三)。

大綜集團對於衡量預期信用損失之評估受多項因素影響，如：客戶營運狀況、整體經濟狀況及歷史交易記錄等。管理階層對備抵損失之提列，係先進行個別評估減損，再以群組評估提列。由於必須運用判斷辨認影響應收帳款未來可回收性之因素，並同時考量貨幣時間價值及未來經濟狀況預測之合理性且可佐證資訊。因此，本會計師將應收帳款減損之評估列為本年度關鍵查核事項之一。

因應之查核程序

本會計師對於上開關鍵查核事項已執行之主要因應程序如下：

1. 依對大綜集團營運及銷貨交易對象之瞭解，評估其應收帳款備抵損失所採用提列政策與程序之合理性，包括決定應收帳款存在發生減損之客觀證據。
2. 針對管理階層所個別認列之重大應收帳款減損，評估其相關佐證文件之合理性。
3. 驗收應收帳款帳齡之正確性，以確認報表資訊與其政策一致。
4. 就重大應收帳款抽核執行期後收款測試，驗證其帳款收回可能性。

其他事項 – 提及其他會計師之查核

列入大綜集團合併財務報表之採用權益法之投資－智盟科技股份有限公司，其財務報表未經本會計師查核，而係由其他會計師查核。因此，本會計師對上開合併財務報表所表示之意見中，有關該公司財務報表所列之金額，係依據其他會計師之查核報告。民國 109 年 12 月 31 日對前述公司採用權益法之投資金額為新台幣 3,260 仟元，占合併資產總額之 0%，民國 109 年度對前述公司認列之綜合損失為新台幣 77 仟元，占合併綜合損益總額之 0%。

其他事項 – 個體財務報告

大綜電腦系統股份有限公司已編製民國 110 年度及 109 年度個體財務報表，並經本會計師出具無保留意見加其他事項段之查核報告在案，備供參考。

管理階層與治理單位對合併財務報表之責任

管理階層之責任係依照證券發行人財務報告編製準則編製允當表達之合併財務報表，且維持與合併財務報表編製有關之必要內部控制，以確保合併財務報表未存有導因於舞弊或錯誤之重大不實表達。

於編製合併財務報表時，管理階層之責任亦包括評估大綜集團繼續經營之能力、相關事項之揭露，以及繼續經營會計基礎之採用，除非管理階層意圖清算大綜集團或停止營業，或除清算或停業外別無實際可行之其他方案。

大綜集團之治理單位(含審計委員會)負有監督財務報導流程之責任。

會計師查核合併財務報表之責任

本會計師查核合併財務報表之目的，係對合併財務報表整體是否存有導因於舞弊或錯誤之重大不實表達取得合理確信，並出具查核報告。合理確信係高度確信，惟依照中華民國一般公認審計準則執行之查核工作無法保證必能偵出合併財務報表存有之重大不實表達。不實表達可能導因於舞弊或錯誤。如不實表達之個別金額或彙總數可合理預期將影響合併財務報表使用者所作之經濟決策，則被認為具有重大性。

本會計師依照中華民國一般公認審計準則查核時，運用專業判斷並保持專業上之懷疑。本會計師亦執行下列工作：

1. 辨認並評估合併財務報表導因於舞弊或錯誤之重大不實表達風險；對所評估之風險設計及執行適當之因應對策；並取得足夠及適切之查核證據以作為查核意見之基礎。因舞弊可能涉及共謀、偽造、故意遺漏、不實聲明或踰越內部控制，故未偵出導因於舞弊之重大不實表達之風險高於導因於錯誤者。
2. 對與查核攸關之內部控制取得必要之瞭解，以設計當時情況下適當之查核程序，惟其目的非對大綜集團內部控制之有效性表示意見。
3. 評估管理階層所採用會計政策之適當性，及其所作會計估計與相關揭露之合理性。
4. 依據所取得之查核證據，對管理階層採用繼續經營會計基礎之適當性，以及使大綜集團繼續經營之能力可能產生重大疑慮之事件或情況是否存在重大不確定性，作出結論。本會計師若認為該等事件或情況存在重大不確定性，則須於查核報告中提醒合併財務報表使用者注意合併財務報表之相關揭露，或於該等揭露係屬不適當時修正查核意見。本會計師之結論係以截至查核報告日所取得之查核證據為基礎。惟未來事件或情況可能導致大綜集團不再具有繼續經營之能力。
5. 評估合併財務報表（包括相關附註）之整體表達、結構及內容，以及合併財務報表是否允當表達相關交易及事件。

6. 對於集團內組成個體之財務資訊取得足夠及適切之查核證據，以對合併財務報表表示意見。本會計師負責集團查核案件之指導、監督及執行，並負責形成集團查核意見。

本會計師與治理單位溝通之事項，包括所規劃之查核範圍及時間，以及重大查核發現（包括於查核過程中所辨認之內部控制顯著缺失）。

本會計師亦向治理單位提供本會計師所隸屬事務所受獨立性規範之人員已遵循中華民國會計師職業道德規範中有關獨立性之聲明，並與治理單位溝通所有可能被認為影響會計師獨立性之關係及其他事項（包括相關防護措施）。

本會計師從與治理單位溝通之事項中，決定對大綜集團民國 110 年度合併財務報表查核之關鍵查核事項。本會計師於查核報告中敘明該等事項，除非法令不允許公開揭露特定事項，或在極罕見情況下，本會計師決定不於查核報告中溝通特定事項，因可合理預期此溝通所產生之負面影響大於所增進之公眾利益。

資 誠 聯 合 會 計 師 事 務 所

廖阿甚

會計師

王國華

王國華



前行政院金融監督管理委員會

核准簽證文號：金管證審字第 1010015969 號

前財政部證券暨期貨管理委員會

核准簽證文號：(87)台財證(六)第 68790 號

中 華 民 國 1 1 1 年 3 月 1 4 日

大綜電腦系統股份有限公司及子公司
合併資產負債表
民國110年及109年12月31日

單位：新台幣仟元

資	產	附註	110年12月31日		109年12月31日		
			金	額 %	金	額 %	
流動資產							
1100	現金及約當現金	六(一)	\$	24,838	1	\$ 55,195	3
1136	按攤銷後成本衡量之金融資產—流	六(二)及八					
	動			581,115	27	461,261	22
1150	應收票據淨額	六(三)		14,579	1	15,078	1
1170	應收帳款淨額	五、六(三)及七		658,866	31	773,842	38
1200	其他應收款			1,683	-	2,927	-
1220	本期所得稅資產			225	-	857	-
130X	存貨	六(四)		316,477	15	276,901	13
1410	預付款項	六(五)		74,647	4	32,743	2
1479	其他流動資產—其他			96	-	2	-
11XX	流動資產合計			<u>1,672,526</u>	<u>79</u>	<u>1,618,806</u>	<u>79</u>
非流動資產							
1517	透過其他綜合損益按公允價值衡量	六(六)					
	之金融資產—非流動			7,855	-	-	-
1535	按攤銷後成本衡量之金融資產—非	六(二)及八					
	流動			1,026	-	2,320	-
1550	採用權益法之投資	六(七)		-	-	3,260	-
1600	不動產、廠房及設備	六(八)及八		296,169	14	330,503	16
1755	使用權資產	六(九)		12,775	-	9,890	1
1760	投資性不動產淨額	六(十)及八		34,357	2	3,246	-
1780	無形資產			366	-	32	-
1840	遞延所得稅資產	六(二十七)		19,016	1	17,920	1
1920	存出保證金	八		81,448	4	65,745	3
15XX	非流動資產合計			<u>453,012</u>	<u>21</u>	<u>432,916</u>	<u>21</u>
1XXX	資產總計		\$	<u>2,125,538</u>	<u>100</u>	\$ <u>2,051,722</u>	<u>100</u>

(續次頁)

大 綜 電 腦 系 統 股 份 有 限 公 司 及 子 公 司
合 併 資 產 負 債 表
民 國 110 年 及 109 年 12 月 31 日

單位：新台幣仟元

負債及權益		附註	110 年 12 月 31 日			109 年 12 月 31 日		
			金	額	%	金	額	%
流動負債								
2100	短期借款	六(十一)及八	\$	98,624	5	\$	524,430	26
2130	合約負債—流動	六(二十)		271,098	13		195,512	9
2150	應付票據			20	-		12,284	1
2160	應付票據—關係人	七		14,329	1		-	-
2170	應付帳款			358,616	17		388,329	19
2180	應付帳款—關係人	七		78,344	4		47,836	2
2200	其他應付款	六(十二)		181,554	8		107,133	5
2230	本期所得稅負債			47,200	2		31,533	2
2250	負債準備—流動	六(十六)		55	-		121	-
2280	租賃負債—流動	六(九)		6,839	-		5,808	-
2320	一年或一營業週期內到期長期負債	六(十三)		-	-		4,399	-
2399	其他流動負債—其他			7,026	-		2,086	-
21XX	流動負債合計			<u>1,063,705</u>	<u>50</u>		<u>1,319,471</u>	<u>64</u>
非流動負債								
2540	長期借款	六(十三)		-	-		15,601	1
2550	負債準備—非流動	六(十六)		33	-		81	-
2570	遞延所得稅負債	六(二十七)		1,147	-		182	-
2580	租賃負債—非流動	六(九)		6,194	1		4,314	-
2640	淨確定福利負債—非流動	六(十四)		3,976	-		7,621	1
2645	存入保證金			95	-		-	-
25XX	非流動負債合計			<u>11,445</u>	<u>1</u>		<u>27,799</u>	<u>2</u>
2XXX	負債總計			<u>1,075,150</u>	<u>51</u>		<u>1,347,270</u>	<u>66</u>
權益								
歸屬於母公司業主之權益								
股本								
3110	普通股股本	六(十七)		390,061	18		340,061	17
資本公積								
3200	資本公積	六(十五)(十八)		237,150	11		46,871	2
保留盈餘								
3310	法定盈餘公積	六(十九)		81,359	4		70,415	3
3320	特別盈餘公積			1,687	-		879	-
3350	未分配盈餘			343,826	16		247,912	12
其他權益								
3400	其他權益		(3,695)	-	(1,686)	-
3XXX	權益總計			<u>1,050,388</u>	<u>49</u>		<u>704,452</u>	<u>34</u>
重大或有負債及未認列之合約承諾								
重大之期後事項								
3X2X	負債及權益總計		\$	<u>2,125,538</u>	<u>100</u>	\$	<u>2,051,722</u>	<u>100</u>

後附合併財務報表附註為本合併財務報告之一部分，請併同參閱。

董事長：李志忠



經理人：曾振順



會計主管：洪明和



大綜電腦系統股份有限公司及子公司
 合併綜合損益表
 民國110年及109年七月一日至12月31日

單位：新台幣仟元
 (除每股盈餘為新台幣元外)

項目	附註	110 年 度		109 年 度	
		金 額	%	金 額	%
4000 營業收入	六(二十)及七	\$ 4,660,873	100	\$ 2,580,942	100
5000 營業成本	六(四)(二十五) (二十六)及七	(4,071,947)	(87)	(2,151,204)	(83)
5900 營業毛利		588,926	13	429,738	17
營業費用	六(二十五) (二十六)				
6100 推銷費用		(274,150)	(6)	(215,016)	(8)
6200 管理費用		(60,550)	(2)	(44,491)	(2)
6300 研究發展費用		-	-	(27,184)	(1)
6450 預期信用減損損失	十二(二)	(8,895)	-	(16,162)	(1)
6000 營業費用合計		(343,595)	(8)	(302,853)	(12)
6900 營業利益		245,331	5	126,885	5
營業外收入及支出					
7100 利息收入	六(二十一)	2,613	-	6,133	-
7010 其他收入	六(二十二)	2,909	-	25,480	1
7020 其他利益及損失	六(二十三)	(12,945)	-	(17,270)	(1)
7050 財務成本	六(二十四)	(11,831)	-	(3,706)	-
7060 採用權益法認列之關聯企業及 合資損益之份額	六(七)	(2,030)	-	(77)	-
7000 營業外收入及支出合計		(21,284)	-	10,560	-
7900 稅前淨利		224,047	5	137,445	5
7950 所得稅費用	六(二十七)	(47,697)	(1)	(23,606)	(1)
8200 本期淨利		\$ 176,350	4	\$ 113,839	4
其他綜合損益(淨額)					
不重分類至損益之項目					
8311 確定福利計畫之再衡量數	六(十四)	\$ 3,689	-	(\$ 4,391)	-
8316 透過其他綜合損益按公允價值 衡量之權益工具投資未實現評 價損益	六(六)	(2,145)	-	-	-
8349 與不重分類之項目相關之所得 稅	六(二十七)	(960)	-	-	-
後續可能重分類至損益之項目					
8361 國外營運機構財務報表換算之 兌換差額		170	-	(1,009)	-
8399 與可能重分類之項目相關之所 得稅	六(二十七)	(34)	-	202	-
8300 其他綜合損益(淨額)		\$ 720	-	(\$ 5,198)	-
8500 本期綜合損益總額		\$ 177,070	4	\$ 108,641	4
淨利歸屬於：					
8610 母公司業主		\$ 176,350	4	\$ 113,839	4
綜合損益總額歸屬於：					
8710 母公司業主		\$ 177,070	4	\$ 108,641	4
每股盈餘	六(二十八)				
9750 基本		\$ 4.94		\$ 3.35	
9850 稀釋		\$ 4.93		\$ 3.34	

後附合併財務報表附註為本合併財務報告之一部分，請併同參閱。

董事長：李志忠



經理人：曾振順



會計主管：洪明和



大統電腦系統股份有限公司及子公司
合併權益變動表
民國110年及109年1月1日至12月31日

單位：新台幣仟元

歸屬於本公司之業主權益	權益									
	資本	溢價	受贈資產	員工認股權	法定盈餘公積	特別盈餘公積	未分配盈餘	其他	綜合損益按公允價值衡量之金融資產未實現評價損益	合計
109 年 度										
109年1月1日餘額	\$ 340,061	\$ 46,844	\$ 27	\$ -	\$ 58,885	\$ -	\$ 222,286	(\$ 879)	\$ -	\$ 667,224
本期淨利	-	-	-	-	-	-	113,839	-	-	113,839
本期其他綜合損益	-	-	-	-	-	-	(4,391)	(807)	-	(5,198)
本期綜合損益總額	-	-	-	-	-	-	109,448	(807)	-	108,641
108年度盈餘指撥及分配：										
法定盈餘公積	-	-	-	-	11,530	-	(11,530)	-	-	-
特別盈餘公積	-	-	-	-	-	879	(879)	-	-	-
現金股利	-	-	-	-	-	-	(71,413)	-	-	(71,413)
109年12月31日餘額	\$ 340,061	\$ 46,844	\$ 27	\$ -	\$ 70,415	\$ 879	\$ 247,912	(\$ 1,686)	\$ -	\$ 704,452
110 年 度										
110年1月1日餘額	\$ 340,061	\$ 46,844	\$ 27	\$ -	\$ 70,415	\$ 879	\$ 247,912	(\$ 1,686)	\$ -	\$ 704,452
本期淨利	-	-	-	-	-	-	176,350	-	-	176,350
本期其他綜合損益	-	-	-	-	-	-	2,729	136	(2,145)	720
本期綜合損益總額	-	-	-	-	-	-	179,079	136	(2,145)	177,070
109年度盈餘指撥及分配：										
法定盈餘公積	-	-	-	-	10,944	-	(10,944)	-	-	-
特別盈餘公積	-	-	-	-	-	808	(808)	-	-	-
現金股利	-	-	-	-	-	-	(71,413)	-	-	(71,413)
股份基礎給付交易	-	-	-	5,866	-	-	-	-	-	5,866
現金增資	50,000	190,279	-	(5,866)	-	-	-	-	-	234,413
110年12月31日餘額	\$ 390,061	\$ 237,123	\$ 27	\$ -	\$ 81,359	\$ 1,687	\$ 343,826	(\$ 1,550)	(\$ 2,145)	\$ 1,050,388

後附合併財務報表附註為本合併財務報告之一部分，請併同參閱。

董事長：李志忠



經理人：曾振順



會計主管：洪明和



大綜電腦系統股份有限公司及子公司
 合併現金流量表
 民國110年及109年1月1日至12月31日

單位：新台幣仟元

附註	110 年 度	109 年 度
營業活動之現金流量		
本期稅前淨利	\$ 224,047	\$ 137,445
調整項目		
收益費損項目		
預期信用減損損失	十二(二) 8,895	16,162
折舊費用	六(八)(九)(十)(二十五) 11,930	10,487
攤銷費用	六(二十五) 56	57
股份基礎給付酬勞成本	六(十五) 5,866	-
租約修改利益	六(九) (8)	-
利息費用	六(二十四) 11,831	3,706
利息收入	六(二十一) (2,613)	(6,133)
採用權益法認列之關聯企業及合資損益之份額	六(七) 2,030	77
處分不動產、廠房及設備損失	六(二十三) 10	-
與營業活動相關之資產/負債變動數		
與營業活動相關之資產之淨變動		
應收票據	4,431	23,746
應收帳款	102,158	(238,823)
其他應收款	1,244	555
存貨	(39,576)	(54,587)
預付款項	(41,904)	(18,144)
其他流動資產—其他	(94)	1,087
淨確定福利資產—非流動	-	373
與營業活動相關之負債之淨變動		
合約負債—流動	75,586	26,476
應付票據	(12,264)	11,824
應付票據—關係人	14,329	-
應付帳款	(29,713)	197,505
應付帳款—關係人	30,508	(9,001)
其他應付款	74,421	(8,054)
負債準備—流動	(66)	(145)
其他流動負債—其他	4,940	508
負債準備—非流動	(48)	(122)
淨確定福利負債—非流動	44	(442)
營運產生之現金流入	446,040	94,557
收取之利息	2,613	6,133
收取之股利	六(七) -	548
支付之利息	(11,831)	(3,706)
支付之所得稅	(32,519)	(18,229)
營業活動之淨現金流入	404,303	79,303

(續次頁)

大綜電腦系統股份有限公司及子公司
 合併現金流量表
 民國110年及109年1月1日至12月31日

單位：新台幣仟元

	附註	110 年 度	109 年 度
投資活動之現金流量			
按攤銷後成本衡量之金融資產增加		(\$ 3,419,882)	(\$ 1,233,866)
按攤銷後成本衡量之金融資產減少		3,301,322	1,101,717
取得透過其他綜合損益按公允價值衡量之金融資產—非流動		(10,000)	-
採用權益法之投資清算退回股款	六(七)	1,230	-
取得不動產、廠房及設備	六(八)	(1,012)	(158,923)
取得無形資產		(390)	-
存出保證金增加		(32,532)	(56,918)
存出保證金減少		16,829	29,980
投資活動之淨現金流出		(144,435)	(318,010)
籌資活動之現金流量			
短期借款增加	六(三十)	3,791,502	1,763,632
短期借款減少	六(三十)	(4,217,286)	(1,439,233)
應付短期票券增加	六(三十)	-	6,999
應付短期票券減少	六(三十)	-	(16,998)
長期借款增加	六(三十)	-	20,000
長期借款減少	六(三十)	(20,000)	(5,977)
存入保證金增加	六(三十)	95	-
租賃本金償還	六(三十)	(7,669)	(6,798)
發放現金股利	六(十九)	(71,413)	(71,413)
現金增資	六(十七)	234,413	-
籌資活動之淨現金(流出)流入		(290,358)	250,212
匯率變動對現金及約當現金之影響		133	625
本期現金及約當現金(減少)增加數		(30,357)	12,130
期初現金及約當現金餘額		55,195	43,065
期末現金及約當現金餘額		\$ 24,838	\$ 55,195

後附合併財務報表附註為本合併財務報告之一部分，請併同參閱。

董事長：李志忠



經理人：曾振順



會計主管：洪明和



大綜電腦系統股份有限公司及子公司
合併財務報表附註
民國 110 年度及 109 年度

單位：新台幣仟元
(除特別註明者外)

一、公司沿革

大綜電腦系統股份有限公司(以下簡稱「本公司」)於民國 80 年 10 月 14 日奉准設立。本公司及子公司(以下統稱「本集團」)主要營業項目為電腦及周邊設備、資料儲存媒體及事物機製造、機械及電腦設備安裝、電信工程及資訊軟體服務及資訊軟體批發業務等。

本公司股票自民國 107 年 5 月 29 日起在財團法人中華民國證券櫃檯買賣中心上櫃買賣。

二、通過財務報告之日期及程序

本合併財務報告已於民國 111 年 3 月 14 日經董事會通過發布。

三、新發布及修訂準則及解釋之適用

(一)已採用金融監督管理委員會(以下簡稱「金管會」)認可之新發布、修正後國際財務報導準則之影響

下表彙列金管會認可之民國 110 年適用之國際財務報導準則之新發布、修正及修訂之準則及解釋：

新發布/修正/修訂準則及解釋	國際會計準則理事會 發布之生效日
國際財務報導準則第4號之修正「暫時豁免適用國際財務報導準則第9號之延長」	民國110年1月1日
國際財務報導準則第9號、國際會計準則第39號、國際財務報導準則第7號、國際財務報導準則第4號及國際財務報導準則第16號之第二階段修正「利率指標變革」	民國110年1月1日
國際財務報導準則第16號之修正「2021年6月30日後之新型冠狀病毒肺炎相關租金減讓」	民國110年4月1日(註)

註：金管會允許提前於民國110年1月1日適用。

本集團經評估上述準則及解釋對本集團財務狀況與財務績效並無重大影響。

(二)尚未採用金管會認可之新發布、修正後國際財務報導準則之影響

下表彙列金管會認可之民國 111 年適用之國際財務報導準則之新發布、修正及修訂之準則及解釋：

新發布/修正/修訂準則及解釋	國際會計準則理事會 發布之生效日
國際財務報導準則第3號之修正「對觀念架構之索引」	民國111年1月1日
國際會計準則第16號之修正「不動產、廠房及設備：達到預定使用狀態前之價款」	民國111年1月1日
國際會計準則第37號之修正「虧損性合約－履行合約之成本」	民國111年1月1日
2018-2020週期之年度改善	民國111年1月1日

本集團經評估上述準則及解釋對本集團財務狀況與財務績效並無重大影響。

(三) 國際會計準則理事會已發布但尚未經金管會認可之國際財務報導準則之影響

下表彙列國際會計準則理事會已發布但尚未納入金管會認可之國際財務報導準則之新發布、修正及修訂之準則及解釋：

新發布/修正/修訂準則及解釋	國際會計準則理事會 發布之生效日
國際財務報導準則第10號及國際會計準則第28號之修正「投資者與其關聯企業或合資間之資產出售或投入」	待國際會計準則理事會決定
國際財務報導準則第17號「保險合約」	民國112年1月1日
國際財務報導準則第17號「保險合約」之修正	民國112年1月1日
國際財務報導準則第17號之修正「初次適用國際財務報導準則第17號及國際財務報導準則第9號－比較資訊」	民國112年1月1日
國際會計準則第1號之修正「負債之流動或非流動分類」	民國112年1月1日
國際會計準則第1號之修正「會計政策之揭露」	民國112年1月1日
國際會計準則第8號之修正「會計估計之定義」	民國112年1月1日
國際會計準則第12號之修正「與單一交易所產生之資產及負債有關之遞延所得稅」	民國112年1月1日

本集團經評估上述準則及解釋對本集團財務狀況與財務績效並無重大影響。

四、重大會計政策之彙總說明

編製本合併財務報告所採用之主要會計政策說明如下。除另有說明外，此等政策在所有報導期間一致地適用。

(一) 遵循聲明

本合併財務報告係依據證券發行人財務報告編製準則與金管會認可之國際財務報導準則、國際會計準則、解釋及解釋公告(以下簡稱 IFRSs)編製。

(二) 編製基礎

1. 除下列重要項目外，本合併財務報告係按歷史成本編製：

(1) 按公允價值衡量之透過其他綜合損益按公允價值衡量之金融資產。

(2)按退休基金資產減除確定福利義務現值之淨額認列之確定福利資產(負債)。

2. 編製符合 IFRSs 之財務報告需要使用一些重要會計估計，在應用本集團的會計政策過程中亦需要管理階層運用其判斷，涉及高度判斷或複雜性之項目，或涉及合併財務報告之重大假設及估計之項目，請參閱附註五說明。

(三)合併基礎

1. 合併財務報告編製原則：

- (1)本集團將所有子公司納入合併財務報告編製之個體。子公司指受本集團控制之個體(包括結構型個體)，當本集團暴露於來自對該個體之參與之變動報酬或對該等變動報酬享有權利，且透過對該個體之權力有能力影響該等報酬時，本集團即控制該個體。子公司自本集團取得控制之日起納入合併財務報告，於喪失控制之日起終止合併。
- (2)集團內公司間之交易、餘額及未實現損益業已銷除。子公司之會計政策已作必要之調整，與本集團採用之政策一致。
- (3)損益及其他綜合損益各組成部分歸屬於母公司業主及非控制權益；綜合損益總額亦歸屬於母公司業主及非控制權益，即使因而導致非控制權益發生虧損餘額。
- (4)對子公司持股之變動若未導致喪失控制(與非控制權益之交易)，係作為權益交易處理，亦即視為與業主間進行之交易。非控制權益之調整金額與所支付或收取對價之公允價值間之差額係直接認列於權益。
- (5)當集團喪失對子公司之控制，對前子公司之剩餘投資係按公允價值重新衡量，並作為原始認列金融資產之公允價值或原始認列投資關聯企業或合資之成本，公允價值與帳面金額之差額認列為當期損益。對於先前認列於其他綜合損益與該子公司有關之所有金額，其會計處理與本集團若直接處分相關資產或負債之基礎相同，亦即如先前認列為其他綜合損益之利益或損失，於處分相關資產或負債時將被重分類為損益，則當喪失對子公司之控制時，將該利益或損失自權益重分類為損益。

2. 列入合併財務報告之子公司：

投資公司名稱	子公司名稱	業務性質	所持股權百分比		說明
			110年12月31日	109年12月31日	
大綜電腦系統(股)公司	蘇州綜訊電腦集成有限公司	電腦軟硬體之研發及銷售	100	100	
	綜益資訊(股)公司	電信電腦週邊設備買賣	100	100	
	ZONE WANG SYSTEM CO., LTD.	電信電腦週邊設備買賣	100	100	註

註：本集團於民國 108 年 11 月新成立越南子公司－ZONG WANG SYSTEM CO., LTD. 並取得投資執照。越南當地政府法規規定，應於取得投資執照後三個月內投入資本，故本集團業已於民國 109 年 1 月匯出投資款。

3. 未列入合併財務報告之子公司：無此情事。
4. 子公司會計期間不同之調整及處理方式：無此情事。
5. 重大限制：無此情事。
6. 對本集團具重大性之非控制權益之子公司：無此情事。

(四) 外幣換算

本集團內每一個體之財務報告所列之項目，均係以該個體營運所處主要經濟環境之貨幣（即功能性貨幣）衡量。本合併財務報告係以本公司之功能性貨幣「新台幣」作為表達貨幣列報。

1. 外幣交易及餘額

- (1) 外幣交易採用交易日或衡量日之即期匯率換算為功能性貨幣，換算此等交易產生之換算差額認列為當期損益。
- (2) 外幣貨幣性資產及負債餘額，按資產負債表日之即期匯率評價調整，因調整而產生之換算差額認列為當期損益。
- (3) 外幣非貨幣性資產及負債餘額，屬透過損益按公允價值衡量者，按資產負債表日之即期匯率評價調整，因調整而產生之兌換差額認列為當期損益；屬透過其他綜合損益按公允價值衡量者，按資產負債表日之即期匯率評價調整，因調整而產生之兌換差額認列於其他綜合損益項目；屬非按公允價值衡量者，則按初始交易日之歷史匯率衡量。
- (4) 所有兌換損益於損益表之「其他利益及損失」列報。

2. 國外營運機構之換算

- (1) 功能性貨幣與表達貨幣不同之所有集團個體，其經營結果和財務狀況以下列方式換算為表達貨幣：
 - A. 表達於每一資產負債表之資產及負債係以該資產負債表日之收盤匯率換算；
 - B. 表達於每一綜合損益表之收益及費損係以當期平均匯率換算；及
 - C. 所有因換算而產生之兌換差額認列為其他綜合損益。
- (2) 當部分處分或出售之國外營運機構為子公司時，係按比例將認列為其他綜合損益之累計兌換差額重新歸屬予該國外營運機構之非控制權益。惟當本集團即使仍保留對前子公司之部分權益，但已喪失對國外營運機構屬子公司之控制，則係以處分對國外營運機構之全部權益處理。

(五) 資產負債區分流動及非流動之分類標準

1. 資產符合下列條件之一者，分類為流動資產：

- (1) 預期將於正常營業週期中實現該資產，或意圖將其出售或消耗者。
- (2) 主要為交易目的而持有者。
- (3) 預期於資產負債表日後 12 個月內實現者。
- (4) 現金或約當現金，但於資產負債表日後至少 12 個月交換或用以清償負債受到限制者除外。

本集團將所有不符合上述條件之資產分類為非流動。

2. 負債符合下列條件之一者，分類為流動負債：

- (1) 預期將於正常營業週期中清償者。
- (2) 主要為交易目的而持有者。
- (3) 預期於資產負債表日後 12 個月內到期清償者。
- (4) 不能無條件將清償期限遞延至資產負債表日後至少 12 個月者。負債之條款，可能依交易對方之選擇，以發行權益工具而導致清償者，不影響其分類。

本集團將所有不符合上述條件之負債分類為非流動。

(六) 透過其他綜合損益按公允價值衡量之金融資產

1. 係指原始認列時作一不可撤銷之選擇，將非持有供交易之權益工具投資的公允價值變動列報於其他綜合損益。
2. 本集團對於符合交易慣例之透過其他綜合損益按公允價值衡量之金融資產係採用交易日會計。
3. 本集團於原始認列時按其公允價值加計交易成本衡量，後續按公允價值衡量：

屬權益工具之公允價值變動認列於其他綜合損益，於除列時，先前認列於其他綜合損益之累積利益或損失後續不得重分類至損益，轉列至保留盈餘項下。當收取股利之權利確立，與股利有關之經濟效益很有可能流入，及股利金額能可靠衡量時，本集團於損益認列股利收入。

(七) 按攤銷後成本衡量之金融資產

1. 係指同時符合下列條件者：

- (1) 在以收取合約現金流量為目的之經營模式下持有該金融資產。
- (2) 該金融資產之合約條款產生特定日期之現金流量，完全為支付本金及流通在外本金金額之利息。

2. 本集團對於符合交易慣例之按攤銷後成本衡量之金融資產係採用交易日會計。
3. 本集團持有不符合約當現金之定期存款，因持有期間短，折現之影響不重大，係以投資金額衡量。

(八) 應收帳款及票據

1. 係指依合約約定，已具無條件收取因移轉商品或勞務所換得對價金額權利之帳款及票據。
2. 屬未付息之短期應收帳款及票據，因折現之影響不大，本集團係以原始發票金額衡量。

(九) 金融資產減損

本集團於每一資產負債表日，就按攤銷後成本衡量之金融資產，考量所有合理且可佐證之資訊(包括前瞻性者)後，對自原始認列後信用風險並未顯著增加者，按 12 個月預期信用損失金額衡量備抵損失；對自原始認列後信用風險已顯著增加者，按存續期間預期信用損失金額衡量備抵損失；就不包含重大財務組成部分之應收帳款或合約資產，按存續期間預期信用損失金額衡量備抵損失。

(十) 金融資產之除列

當本集團對收取來自金融資產現金流量之合約權利失效時，將除列金融資產。

(十一) 出租人之租賃交易－營業租賃

營業租賃之租賃收益扣除給予承租人之任何誘因，於租賃期間內按直線法攤銷認列為當期損益。

(十二) 存貨

存貨按成本與淨變現價值孰低者衡量，成本依加權平均法決定。比較成本與淨變現價值孰低時，採逐項比較法，淨變現價值係指在正常營業過程中之估計售價減除相關變動銷售費用後之餘額。

(十三) 採用權益法之投資/關聯企業

1. 關聯企業指所有本集團對其有重大影響而無控制之個體，一般係直接或間接持有其 20% 以上表決權之股份。本集團對關聯企業之投資採用權益法處理，取得時依成本認列。

2. 本集團對關聯企業取得後之損益份額認列為當期損益，對其取得後之其他綜合損益份額則認列為其他綜合損益。如本集團對任一關聯企業之損失份額等於或超過其在該關聯企業之權益（包括任何其他無擔保之應收款），本集團不認列進一步之損失，除非本集團對該關聯企業發生法定義務、推定義務或已代其支付款項。
3. 當關聯企業發生非損益及其他綜合損益之權益變動且不影響對關聯企業之持股比例時，本集團將歸屬於本集團可享有關聯企業份額下之權益變動按持股比例認列為「資本公積」。
4. 本集團與關聯企業間交易所產生之未實現損益業已依其對關聯企業之權益比例銷除；除非證據顯示該交易所轉讓之資產已減損，否則未實現損失亦予以銷除。關聯企業之會計政策已作必要之調整，與本集團採用之政策一致。

(十四) 不動產、廠房及設備

1. 不動產、廠房及設備係以取得成本為入帳基礎，並將購建期間之有關利息資本化。
2. 後續成本只有在與該項目有關之未來經濟效益很有可能流入本集團，且該項目之成本能可靠衡量時，才包括在資產之帳面金額或認列為一項單獨資產。被重置部分之帳面金額應除列。所有其他維修費用於發生時認列為當期損益。
3. 不動產、廠房及設備之後續衡量採成本模式，除土地不提折舊外，其他按估計耐用年限以直線法計提折舊。不動產、廠房及設備各項組成若屬重大，則單獨提列折舊。
4. 本集團於每一財務年度結束日對各項資產之殘值、耐用年限及折舊方法進行檢視，若殘值及耐用年限之預期值與先前之估計不同時，或資產所含之未來經濟效益之預期消耗型態已有重大變動，則自變動發生日起依國際會計準則第8號「會計政策、會計估計變動及錯誤」之會計估計變動規定處理。各項資產之耐用年限如下：

房屋及建築	30年及40年
電腦通訊設備	5年
運輸設備	5年
租賃改良	3年 ~ 5年
出租資產	2年
其他設備	5年 ~ 8年

(十五) 承租人之租賃交易－使用權資產/租賃負債

1. 租賃資產於可供本集團使用之日認列為使用權資產及租賃負債。當租賃合約係屬短期租賃或低價值標的資產之租賃時，將租賃給付採直線法於租賃期間認列為費用。

2. 租賃負債於租賃開始日將尚未支付之租賃給付按本集團增額借款利率折現後之現值認列，租賃給付包括固定給付，減除可收取之任何租賃誘因。

後續採利息法按攤銷後成本法衡量，於租賃期間提列利息費用。當非屬合約修改造成租賃期間或租賃給付變動時，將重評估租賃負債，並將再衡量數調整使用權資產。

3. 使用權資產於租賃開始日按成本認列，成本包括租賃負債之原始衡量金額。

後續採成本模式衡量，於使用權資產之耐用年限屆滿時或租賃期間屆滿時兩者之較早者，提列折舊費用。當租賃負債重評估時，使用權資產將調整租賃負債之任何再衡量數。

(十六) 投資性不動產

投資性不動產以取得成本認列，後續衡量採成本模式。除土地外，按估計耐用年限以直線法提列折舊，耐用年限為 30 年。

(十七) 無形資產

電腦軟體成本以取得成本認列，依直線法按估計耐用年限 3 年攤銷。

(十八) 非金融資產減損

本集團於資產負債表日針對有減損跡象之資產，估計其可回收金額，當可回收金額低於其帳面價值時，則認列減損損失。可回收金額係指一項資產之公允價值減處分成本或其使用價值，兩者較高者。當以前年度已認列資產減損之情況不存在或減少時，則迴轉減損損失，惟迴轉減損損失而增加之資產帳面金額，不超過該資產若未認列減損損失情況下減除折舊或攤銷後之帳面金額。

(十九) 借款

係指向銀行借入之長、短期款項。本集團於原始認列時按其公允價值減除交易成本衡量，後續就減除交易成本後之價款與贖回價值之任何差額，採有效利息法按攤銷程序於流通期間內認列利息費用於損益。

(二十) 應付帳款及票據

1. 係指因賒購原物料、商品或勞務所發生之債務及因營業與非因營業而發生之應付票據。
2. 屬未付息之短期應付帳款及票據，因折現之影響不大，本集團係以原始發票金額衡量。

(二十一) 負債準備

負債準備係因過去事件而負有現時法定或推定義務，很有可能需要流出具經濟效益之資源以清償該義務，且該義務之金額能可靠估計時認列。負債準備之衡量係以資產負債表日清償該義務所需支出之最佳估計現值衡量，折現率採用反映目前市場對貨幣時間價值及負債特定風險之評估之稅前折現率，折現之攤銷認列為利息費用。未來營運損失不得認列負債準備。

(二十二) 金融負債之除列

本集團於合約所載之義務履行、取消或到期時，除列金融負債。

(二十三) 員工福利

1. 短期員工福利

短期員工福利係以預期支付之非折現金額衡量，並於相關服務提供時認列為費用。

2. 退休金

(1) 確定提撥計畫

對於確定提撥計畫，係依權責發生基礎將應提撥之退休基金數額認列為當期之退休金成本。預付提撥金於可退還現金或減少未來給付之範圍內認列為資產。

(2) 確定福利計畫

A. 確定福利計畫下之淨義務係以員工當期或過去服務所賺得之未來福利金額折現計算，並以資產負債表日之確定福利義務現值減除計畫資產之公允價值。確定福利淨義務每年由精算師採用預計單位福利法計算，折現率係使用資產負債表日與確定福利計畫之貨幣及期間一致之政府公債(於資產負債表日)之市場殖利率。

B. 確定福利計畫產生之再衡量數於發生當期認列於其他綜合損益，並表達於保留盈餘。

3. 員工酬勞及董事酬勞

員工酬勞及董事酬勞係於具法律或推定義務且金額可合理估計時，認列為費用及負債。嗣後決議實際配發金額與估列金額有差異時，則按會計估計變動處理。另以股票發放員工酬勞者，計算股數之基礎為董事會決議日前一日收盤價。

(二十四) 員工股份基礎給付

以權益交割之股份基礎給付協議係於給與日以所給與權益工具之公允價值衡量所取得之員工勞務，於既得期間認列為酬勞成本，並相對調整權益。權益工具之公允價值應反映市價既得條件及非既得條件之影響。認列之酬勞成本係隨著預期將符合服務條件及非市價既得條件之獎勵數量予以調整，直至最終認列金額係以既得日既得數量認列。

(二十五) 所得稅

1. 所得稅費用包含當期及遞延所得稅。除與列入其他綜合損益或直接列入權益之項目有關之所得稅分別列入其他綜合損益或直接列入權益外，所得稅係認列於損益。
2. 本集團依據營運及產生應課稅所得之所在國家在資產負債表日已立法或已實質性立法之稅率計算當期所得稅。管理階層就適用所得稅相關法規定期評估所得稅申報之狀況，並在適用情況下根據預期須向稅捐機關支付之稅款估列所得稅負債。未分配盈餘依所得稅法加徵之所得稅，俟盈餘產生年度之次年度於股東會通過盈餘分派案後，始就實際盈餘之分派情形，認列未分配盈餘所得稅費用。
3. 遞延所得稅採用資產負債表法，按資產及負債之課稅基礎與其於合併資產負債表之帳面金額所產生之暫時性差異認列。源自於原始認列之商譽所產生之遞延所得稅負債則不予認列，若遞延所得稅源自於交易（不包括企業合併）中對資產或負債之原始認列，且在交易當時未影響會計利潤或課稅所得（課稅損失），則不予認列。若投資子公司產生之暫時性差異，本集團可以控制暫時性差異迴轉之時點，且暫時性差異很有可能於可預見之未來不會迴轉者則不予認列。遞延所得稅採用在資產負債表日已立法或已實質性立法，並於有關之遞延所得稅資產實現或遞延所得稅負債清償時預期適用之稅率（及稅法）為準。
4. 遞延所得稅資產於暫時性差異很有可能用以抵減未來應課稅所得之範圍內認列，並於每一資產負債表日重評估未認列及已認列之遞延所得稅資產。

5. 當有法定執行權將所認列之當期所得稅資產及負債金額互抵且有意圖以淨額基礎清償或同時實現資產及清償負債時，始將當期所得稅資產及當期所得稅負債互抵；當有法定執行權將當期所得稅資產及當期所得稅負債互抵，且遞延所得稅資產及負債由同一稅捐機關課徵所得稅之同一納稅主體、或不同納稅主體產生但各主體意圖以淨額基礎清償或同時實現資產及清償負債時，始將遞延所得稅資產及負債互抵。

(二十六) 股本

普通股分類為權益。直接歸屬於發行新股或認股權之增額成本以扣除所得稅後之淨額於權益中列為價款減項。

(二十七) 股利分配

分派予本公司股東之股利於本公司股東會決議分派股利時於財務報告認列，分派現金股利認列為負債，分派股票股利則認列為待分配股票股利，並於發行新股基準日時轉列普通股。

(二十八) 收入認列

1. 商品銷售合約

- (1) 本集團銷售電腦及其周邊產品等。銷貨收入於產品之控制移轉予客戶時認列，即當產品被交付予客戶，客戶對於產品銷售之使用具有裁量權，且本集團並無尚未履行之履約義務時。當產品被運送至指定地點，陳舊過時及減失之風險已移轉予客戶，且客戶依據銷售合約接受產品，或有客觀證據證明所有接受標準皆已滿足時，商品交付方屬發生。
- (2) 本集團銷售部分電腦及其周邊產品時，亦提供延長保固，此類合約包含兩個履約義務，依其相對單獨售價為基礎分攤交易價格至履約義務；於合約開始時分別以對類似客戶於類似情況下單獨銷售該產品之可觀察價格及提供延長保固之估計價格來決定其單獨售價，並於保固期間按直線法認列該保固之收入。
- (3) 本集團銷售合約若涉及複雜施工或特殊安裝等軟硬體整合服務，因該施工或安裝係為合約重大組成部分，雖商品已送交客戶，本公司仍對所承諾商品保留控制之重大風險，須依約定完成施工或安裝並滿足履約義務始認列收入。

2. 服務合約

本集團提供資訊系統與設備維護及雲端應用等相關服務。勞務收入於服務提供予客戶之財務報導期間內認列為收入。固定價格合約之收入係以資產負債表日止已實際提供之服務占全部應提供服務之比

例認列，服務之完工比例以時間基礎按直線法計算。客戶依照所協議之付款時間表支付合約價款，當本集團已提供之服務超過客戶應付款時認列為合約資產，若客戶應付款超過本集團已提供之服務時則認列為合約負債。

(二十九) 政府補助

政府補助於可合理確信企業將遵循政府補助所附加之條件，且將可收到該項補助時，按公允價值認列。若政府補助之性質係補償本集團發生之費用，則在相關費用發生期間依有系統之基礎將政府補助認列為當期損益。

(三十) 營運部門

本集團營運部門資訊與提供給主要營運決策者之內部管理報告採一致之方式報導。主要營運決策者負責分配資源予營運部門並評估其績效。

五、重大會計判斷、估計及假設不確定性之主要來源

本集團編製本合併財務報告時，管理階層已運用其判斷以決定所採用之會計政策，並依據資產負債表日當時之情況對於未來事件之合理預期以作出會計估計及假設。所作出之重大會計估計與假設可能與實際結果存有差異，將考量歷史經驗及其他因子持續評估及調整。該等估計及假設具有導致資產及負債帳面金額於下個財務年度重大調整之風險。請詳下列對重大會計判斷、估計與假設不確定性之說明：

應收帳款之預期信用損失

本集團之應收帳款按存續期間預期信用損失衡量備抵損失。本集團於衡量預期信用損失時，必須運用判斷辨認影響應收帳款未來可回收性之因素，如：客戶營運狀況及歷史交易記錄等可能影響客戶付款能力之因素，同時考量貨幣時間價值及未來經濟狀況預測之合理性且可佐證資訊。前述判斷及考量因素均可能重大影響預期信用損失之衡量結果。

民國 110 年 12 月 31 日，本集團應收帳款之帳面金額為 \$658,866。

六、重要會計項目之說明

(一) 現金及約當現金

	<u>110年12月31日</u>	<u>109年12月31日</u>
庫存現金及週轉金	\$ 304	\$ 969
支票存款及活期存款	<u>24,534</u>	<u>54,226</u>
	<u>\$ 24,838</u>	<u>\$ 55,195</u>

1. 本集團往來之金融機構信用品質良好，且本集團與多家金融機構往來以

分散信用風險，預期發生違約之可能性甚低。

2. 現金及約當現金於民國 110 年及 109 年 12 月 31 日分別為\$573,363 及 \$460,733，因提供質押用途受限制，已重分類至按攤銷後成本衡量之金融資產，請參閱附註八之說明。

(二) 按攤銷後成本衡量之金融資產

	<u>110年12月31日</u>	<u>109年12月31日</u>
流動項目：		
受限制之銀行存款	\$ 572,337	\$ 458,413
三個月以上之定期存款	<u>8,778</u>	<u>2,848</u>
	<u>\$ 581,115</u>	<u>\$ 461,261</u>
	<u>110年12月31日</u>	<u>109年12月31日</u>
非流動項目：		
受限制之銀行存款	<u>\$ 1,026</u>	<u>\$ 2,320</u>

1. 本集團按攤銷後成本衡量之金融資產認列於損益之利息收入，請參閱附註六、(二十一)之說明。
2. 在不考慮所持有之擔保品或其他信用增強之情況下，最能代表本集團持有按攤銷後成本衡量之金融資產，於民國 110 年及 109 年 12 月 31 日信用風險最大之暴險金額分別為\$582,141 及\$463,581。
3. 上列資產提供擔保之資訊，請參閱附註八之說明。
4. 相關按攤銷後成本衡量之金融資產信用風險資訊請參閱附註十二、(二)。

(三) 應收票據及帳款淨額

	<u>110年12月31日</u>	<u>109年12月31日</u>
應收票據	\$ 14,579	\$ 19,010
減：備抵損失	<u>-</u>	<u>(3,932)</u>
	<u>\$ 14,579</u>	<u>\$ 15,078</u>
應收帳款	\$ 678,188	\$ 790,649
減：備抵損失	<u>(19,322)</u>	<u>(16,807)</u>
	<u>\$ 658,866</u>	<u>\$ 773,842</u>

1. 應收票據及應收帳款之帳齡分析如下：

	110年12月31日		109年12月31日	
	應收票據	應收帳款	應收票據	應收帳款
未逾期	\$ 14,579	\$ 603,618	\$ 19,010	\$ 749,998
30天內	-	33,984	-	13,377
31-90天	-	17,285	-	8,359
91-120天	-	2,323	-	799
121-360天	-	5,444	-	14,845
361天以上	-	15,534	-	3,271
	<u>\$ 14,579</u>	<u>\$ 678,188</u>	<u>\$ 19,010</u>	<u>\$ 790,649</u>

以上係以逾期天數為基準進行之帳齡分析。

2. 民國 110 年及 109 年 12 月 31 日之應收票據及應收帳款餘額均為客戶合約所產生，另於民國 109 年 1 月 1 日客戶合約之應收票據及應收帳款餘額為\$594,582。

3. 在不考慮所持有之擔保品或其他信用增強之情況下，最能代表本集團應收票據於民國 110 年及 109 年 12 月 31 日信用風險最大之暴險金額分別為\$14,579 及\$15,078；最能代表本集團應收帳款於民國 110 年及 109 年 12 月 31 日信用風險最大之暴險金額分別為\$658,865 及\$773,842。

4. 相關應收票據及應收帳款之信用風險資訊請參閱附註十二、(二)。

(四) 存貨

	110年12月31日	109年12月31日
商品存貨	\$ 334,049	\$ 286,375
減：備抵存貨跌價損失	(17,572)	(9,474)
	<u>\$ 316,477</u>	<u>\$ 276,901</u>

本集團當期認列為費損之存貨成本：

	110年度	109年度
已出售存貨成本	\$ 3,885,107	\$ 2,017,289
維修材料	97,170	80,206
企業軟體顧問材料	8,221	-
跌價損失(回升利益)	8,098	(4,577)
	<u>\$ 3,998,596</u>	<u>\$ 2,092,918</u>

本集團民國 109 年度認列存貨跌價回升利益，係因出售部分已提列跌價損失之存貨，致存貨淨變現價值回升而認列為銷貨成本減少。

(五) 預付款項

	110年12月31日	109年12月31日
預付貨款	\$ 62,615	\$ 29,897
其他	12,032	2,846
	<u>\$ 74,647</u>	<u>\$ 32,743</u>

(六) 透過其他綜合損益按公允價值衡量之金融資產－非流動

項	目	110年12月31日	109年12月31日
權益工具			
非上市、上櫃、興櫃股票		\$ 10,000	\$ -
評價調整		(2,145)	-
		<u>\$ 7,855</u>	<u>\$ -</u>

1. 本集團選擇將屬策略性投資之股票分類為透過其他綜合損益按公允價值衡量之金融資產，該等投資於民國 110 年及 109 年 12 月 31 日之公允價值分別為\$6,502 及\$0。
2. 本集團民國 110 年度及 109 年度透過其他綜合損益按公允價值衡量之金融資產認列於損益之股利收入皆為\$0。
3. 本集團民國 110 年度及 109 年度透過其他綜合損益按公允價值衡量之金融資產認列於綜合損益之金額分別為(\$2,145)及\$0。
4. 本集團未有將透過其他綜合損益按公允價值衡量之金融資產提供作為質押擔保之情形。

(七) 採用權益法之投資

1. 採權益法之投資明細如下：

	110年度	109年度
1月1日	\$ 3,260	\$ 3,885
採用權益法之投資清算退回股款	(1,230)	-
採用權益法之投資損益份額	(2,030)	(77)
採用權益法之投資盈餘分派	-	(548)
12月31日	<u>\$ -</u>	<u>\$ 3,260</u>

	109年12月31日	
	金額	持股 比例
智盟科技(股)公司	<u>\$ 3,260</u>	20%

(1) 本集團民國 109 年 12 月 31 日個別不重大關聯企業之帳面金額 \$3,260，係依該被投資公司所委任之其他會計師查核之財務報表評價而得。

(2) 智盟科技(股)公司於民國 110 年 7 月經全體股東決議解散，並經經濟部核准解散，於民國 110 年 11 月清算完結，本集團已於該年度分配剩餘股款。

2. 本集團個別不重大關聯企業其經營結果之份額彙總如下：

	<u>109年度</u>
繼續營業單位本期淨損	(\$ 77)
停業單位損益	-
其他綜合損益(稅後淨額)	-
本期綜合損益總額	<u>(\$ 77)</u>

(八) 不動產、廠房及設備

1. 不動產、廠房及設備帳面價值資訊如下：

	<u>110年12月31日</u>	<u>109年12月31日</u>
土地	\$ 242,460	\$ 265,840
房屋及建築	53,525	63,893
電腦通訊設備	838	1,314
運輸設備	875	1,274
租賃改良	55	129
出租資產	347	-
其他設備	<u>1,395</u>	<u>1,379</u>
	299,495	333,829
累計減損-土地及建物	<u>(3,326)</u>	<u>(3,326)</u>
	<u>\$ 296,169</u>	<u>\$ 330,503</u>

2. 不動產、廠房及設備本期變動情形如下：

成 本	110 年 度						12月31日
	1月1日	增 添	處 分	移 轉	淨兌換差額		
土地	\$ 265,840	\$ -	\$ -	(\$23,380)	\$ -	\$ 242,460	
房屋及建築	75,583	-	-	(8,124)	-	67,459	
電腦通訊設備	4,091	31	(1,260)	-	-	2,862	
運輸設備	2,690	-	(552)	-	-	2,138	
租賃改良	928	-	-	-	-	928	
出租資產	562	521	-	-	-	1,083	
其他設備	2,628	460	(150)	-	-	2,938	
	<u>352,322</u>	<u>1,012</u>	<u>(1,962)</u>	<u>(31,504)</u>	<u>-</u>	<u>319,868</u>	
累計折舊及減損							
房屋及建築	(\$ 11,690)	(\$ 2,309)	\$ -	\$ 65	\$ -	(\$ 13,934)	
電腦通訊設備	(2,777)	(507)	1,260	-	-	(2,024)	
運輸設備	(1,416)	(399)	552	-	-	(1,263)	
租賃改良	(799)	(74)	-	-	-	(873)	
出租資產	(562)	(174)	-	-	-	(736)	
其他設備	(1,249)	(434)	140	-	-	(1,543)	
	(18,493)	(3,897)	1,952	65	-	(20,373)	
累計減損-土地及建物	(3,326)	-	-	-	-	(3,326)	
帳面價值	<u>\$ 330,503</u>	<u>(\$ 2,885)</u>	<u>(\$ 10)</u>	<u>(\$31,439)</u>	<u>\$ -</u>	<u>\$ 296,169</u>	
	109 年 度						
成 本	1月1日	增 添	處 分	移 轉	淨兌換差額	12月31日	
土地	\$ 141,422	\$ 124,418	\$ -	\$ -	\$ -	\$ 265,840	
房屋及建築	41,235	33,226	-	1,122	-	75,583	
電腦通訊設備	3,438	655	(8)	-	6	4,091	
運輸設備	3,020	65	(401)	-	6	2,690	
租賃改良	1,751	-	(823)	-	-	928	
出租資產	1,628	-	(1,066)	-	-	562	
其他設備	2,153	559	(84)	-	-	2,628	
	<u>194,647</u>	<u>158,923</u>	<u>(2,382)</u>	<u>1,122</u>	<u>12</u>	<u>352,322</u>	
累計折舊及減損							
房屋及建築	(\$ 10,093)	(\$ 1,597)	\$ -	\$ -	\$ -	(\$ 11,690)	
電腦通訊設備	(2,306)	(478)	8	-	(1)	(2,777)	
運輸設備	(1,332)	(479)	401	-	(6)	(1,416)	
租賃改良	(1,491)	(131)	823	-	-	(799)	
出租資產	(1,181)	(447)	1,066	-	-	(562)	
其他設備	(930)	(402)	84	-	(1)	(1,249)	
	(17,333)	(3,534)	2,382	-	(8)	(18,493)	
累計減損-土地及建物	(3,326)	-	-	-	-	(3,326)	
帳面價值	<u>\$ 173,988</u>	<u>\$ 155,389</u>	<u>\$ -</u>	<u>\$ 1,122</u>	<u>\$ 4</u>	<u>\$ 330,503</u>	

上述不動產、廠房及設備之資產類別中，除出租資產係供租賃外，其餘皆為供本集團營運使用。

3. 以不動產、廠房及設備提供擔保之資訊，請參閱附註八之說明。

4. 民國 110 年度及 109 年度均無借款成本資本化之情事。

(九) 租賃交易－承租人

1. 本集團租賃之標的資產包括建物及公務車等，租賃合約之期間介於 0.5 年到 5 年。租賃合約是採個別協商並包含各種不同的條款及條件，除租賃之資產不得用作借貸擔保及自行轉租、分租、轉借他人使用或將租賃權轉讓他人外，未有加諸其他之限制。

2. 使用權資產之帳面價值與認列之折舊費用資訊如下：

	<u>110年12月31日</u>	<u>109年12月31日</u>
	<u>帳面金額</u>	<u>帳面金額</u>
房屋	\$ 6,619	\$ 4,932
運輸設備(公務車)	5,315	4,958
其他設備	841	-
	<u>\$ 12,775</u>	<u>\$ 9,890</u>
	<u>110年度</u>	<u>109年度</u>
	<u>折舊費用</u>	<u>折舊費用</u>
房屋	\$ 3,219	\$ 3,082
運輸設備(公務車)	4,162	3,807
其他設備	324	-
	<u>\$ 7,705</u>	<u>\$ 6,889</u>

3. 本集團於民國 110 年度及 109 年度使用權資產之增添分別為\$10,597 及 \$5,614。

4. 本集團於民國 110 年 1 月修改部分房屋租賃合約，因前述租賃合約修改之影響，使用權資產及租賃負債分別增加\$11 及\$3，並認列租賃修改利益\$8(表列「其他收入」項下)。

5. 與租賃合約有關之損益項目資訊如下：

<u>影響當期損益之項目</u>	<u>110年度</u>	<u>109年度</u>
租賃負債之利息費用	\$ 253	\$ 261
屬短期租賃合約之費用	2,056	1,786
租賃修改損益	8	-

6. 本集團於民國 110 年度及 109 年度租賃現金流出總額分別為\$9,978 及 \$8,845。

7. 截至民國 110 年及 109 年 12 月 31 日止，租賃負債資訊如下：

	<u>110年12月31日</u>	<u>109年12月31日</u>
租賃負債－流動	\$ 6,839	\$ 5,808
租賃負債－非流動	<u>6,194</u>	<u>4,314</u>
	<u>\$ 13,033</u>	<u>\$ 10,122</u>

(十) 投資性不動產

	<u>土地</u>	<u>房屋及建築</u>	<u>合計</u>
<u>110年1月1日</u>			
成本	\$ 2,146	\$ 2,005	\$ 4,151
累計折舊	-	(905)	(905)
	<u>\$ 2,146</u>	<u>\$ 1,100</u>	<u>\$ 3,246</u>
<u>110年</u>			
1月1日	\$ 2,146	\$ 1,100	\$ 3,246
重分類	23,380	8,059	31,439
折舊費用	-	(328)	(328)
12月31日	<u>\$ 25,526</u>	<u>\$ 8,831</u>	<u>\$ 34,357</u>
<u>110年12月31日</u>			
成本	\$ 25,526	\$ 10,129	\$ 35,655
累計折舊	-	(1,298)	(1,298)
	<u>\$ 25,526</u>	<u>\$ 8,831</u>	<u>\$ 34,357</u>
<u>109年1月1日</u>			
成本	\$ 2,146	\$ 2,005	\$ 4,151
累計折舊	-	(841)	(841)
	<u>\$ 2,146</u>	<u>\$ 1,164</u>	<u>\$ 3,310</u>
<u>109年</u>			
1月1日	\$ 2,146	\$ 1,164	\$ 3,310
折舊費用	-	(64)	(64)
12月31日	<u>\$ 2,146</u>	<u>\$ 1,100</u>	<u>\$ 3,246</u>
<u>109年12月31日</u>			
成本	\$ 2,146	\$ 2,005	\$ 4,151
累計折舊	-	(905)	(905)
	<u>\$ 2,146</u>	<u>\$ 1,100</u>	<u>\$ 3,246</u>

1. 投資性不動產之租金收入及直接營運費用：

	110年度	109年度
投資性不動產之租金收入	\$ 564	\$ 114
當期產生租金收入之投資性不動產 所發生之直接營運費用	\$ 382	\$ 89

2. 本集團截至民國 110 年及 109 年 12 月 31 日，持有產生租金收入之投資性不動產公允價值分別為 \$44,736 及 \$7,498，上開公允價值主要係根據鄰近地區類似不動產之市場交易價格方式評估而得，該評價係採用收益法，屬第三等級公允價值。

第三等級定義：資產或負債之不可觀察輸入值。

(十一) 短期借款

	110年12月31日	109年12月31日
擔保借款	\$ 98,624	\$ 524,430
利率區間	1.27%~4.95%	0.81%~5.00%

1. 上列短期借款之擔保品，請參閱附註八之說明。

2. 本集團銀行借款認列於損益之利息費用，請參閱附註六、(二十四)之說明。

(十二) 其他應付款

	110年12月31日	109年12月31日
應付薪資及獎金	\$ 123,135	\$ 80,298
應付費用	25,629	20,483
應付營業稅	32,790	6,352
	\$ 181,554	\$ 107,133

(十三) 長期借款

借款性質	借款期間及償還方式	110年12月31日	109年12月31日	說明
銀行借款				
擔保借款	109/5/28~112/5/28			
	自撥款日起，利息按月計付，前一年寬限期只繳息不還本，之後本金按月平均攤還	\$ -	\$ 7,500	註1、註2
擔保借款	109/6/30~112/6/30			
	自撥款日起，利息按月計付，前一年寬限期只繳息不還本，之後本金按月平均攤還	-	12,500	註1、註2
		-	20,000	
減：一年內到期部分		-	(4,399)	
		\$ -	\$ 15,601	
利率區間		-	0.40%~0.46%	

註 1：銀行借款係由中小企業信用保證基金提供擔保。

註 2：本集團向銀行融資之擔保借款，自撥款日起利息按月計付，前一年寬限期只繳息不還本，之後本金按月平均攤還。民國 109 年 12 月 31 日尚未償還之借款餘額計 \$20,000，業已將一年以上長期借款提前清償完畢。

本集團銀行借款認列於損益之利息費用，請參閱附註六、(二十四)之說明。

(十四) 退休金

1. (1) 本公司依據「勞動基準法」之規定，訂有確定福利之退休辦法，適用於民國 94 年 7 月 1 日實施「勞工退休金條例」前所有正式員工之服務年資，以及於實施「勞工退休金條例」後選擇繼續適用勞動基準法員工之後續服務年資。員工符合退休條件者，退休金之支付係根據服務年資及退休前 6 個月之平均薪資計算，15 年以內(含)的服務年資每滿一年給予兩個基數，超過 15 年之服務年資每滿一年給予一個基數，惟累積最高以 45 個基數為限。本公司按月就薪資總額 2% 提撥退休基金，以勞工退休準備金監督委員會之名義專戶儲存於台灣銀行。另本公司於每年年度終了前，估算前項勞工退休準備金專戶餘額，若該餘額不足給付次一年度內預估符合退休條件之勞工依前述計算之退休金數額，本公司將於次年度三月底前一次提撥其差額。

(2) 資產負債表認列之金額如下：

	110年12月31日	109年12月31日
確定福利義務現值	(\$ 12,042)	(\$ 15,453)
計畫資產公允價值	11,877	11,141
淨確定福利負債	(\$ 165)	(\$ 4,312)

(3) 淨確定福利負債之變動如下：

	確定福利 義務現值	計畫資產 公允價值	淨確定 福利資產(負債)
110年			
1月1日餘額	(\$ 15,453)	\$ 11,141	(\$ 4,312)
利息(費用)收入	(48)	35	(13)
	(15,501)	11,176	(4,325)
再衡量數：			
計畫資產報酬 (不包括包含於利息 收入或費用之金額)	-	162	162
財務假設變動影響數	822	-	822
經驗調整	2,637	-	2,637
	3,459	162	3,621
提撥退休基金	-	539	539
12月31日餘額	(\$ 12,042)	\$ 11,877	(\$ 165)

	確定福利 義務現值	計畫資產 公允價值	淨確定 福利資產(負債)
109年			
1月1日餘額	(\$ 9,955)	\$ 10,328	\$ 373
利息(費用)收入	(71)	75	4
	<u>(10,026)</u>	<u>10,403</u>	<u>377</u>
再衡量數：			
計畫資產報酬			
(不包括包含於利息			
收入或費用之金額)	-	335	335
財務假設變動影響數	(860)	-	(860)
經驗調整	(4,567)	-	(4,567)
	<u>(5,427)</u>	<u>335</u>	<u>(5,092)</u>
提撥退休基金	-	403	403
12月31日餘額	<u>(\$ 15,453)</u>	<u>\$ 11,141</u>	<u>(\$ 4,312)</u>

(4) 本公司之確定福利退休計畫基金資產，係由臺灣銀行按該基金年度投資運用計畫所定委託經營項目之比例及金額範圍內，依勞工退休基金收支保管及運用辦法第六條之項目(即存放國內外之金融機構，投資國內外上市、上櫃或私募之權益證券及投資國內外不動產之證券化商品等)辦理委託經營，相關運用情形係由勞工退休基金監理會進行監督。該基金之運用，其每年決算分配之最低收益，不得低於依當地銀行二年定期存款利率計算之收益，若有不足，則經主管機關核准後由國庫補足。因本公司無權參與該基金之運作及管理，故無法依國際會計準則第19號第142段規定揭露計畫資產公允價值之分類。民國110年及109年12月31日構成該基金總資產之公允價值，請詳政府公告之各年度之勞工退休基金運用報告。

(5) 有關退休金之精算假設彙總如下：

	110年度	109年度
折現率	<u>0.50%</u>	<u>0.31%</u>
未來薪資增加率	<u>2.00%</u>	<u>2.50%</u>

對於民國110年度及109年度未來死亡率之假設係分別依據臺灣壽險業第六回經驗生命表及臺灣壽險業第五回經驗生命表估計。

因採用之主要精算假設變動而影響之確定福利義務現值分析如下：

	折現率		未來薪資增加率	
	增加0.5%	減少0.5%	增加0.5%	減少0.5%
110年12月31日				
對確定福利義務現值之影響	<u>(\$ 661)</u>	<u>\$ 714</u>	<u>\$ 689</u>	<u>(\$ 645)</u>
109年12月31日				
對確定福利義務現值之影響	<u>(\$ 938)</u>	<u>\$ 621</u>	<u>\$ 975</u>	<u>(\$ 911)</u>

上述之敏感度分析係基於其他假設不變的情況下分析單一假設變動之影響。實務上許多假設的變動則可能是連動的。敏感度分析係與計算資產負債表之淨退休金負債所採用的方法一致。

(6)本公司於民國 111 年度預計支付予退休計畫之提撥金為\$510。

(7)截至民國 110 年 12 月 31 日，該退休金計畫之加權平均存續期間為 12 年。

2. (1)自民國 94 年 7 月 1 日起，本公司及國內子公司依據「勞工退休金條例」，訂有確定提撥之退休辦法，適用於本國籍之員工。本公司及國內子公司就員工選擇適用「勞工退休金條例」所定之勞工退休金制度部分，每月按薪資之 6%提繳勞工退休金至勞保局員工個人帳戶，員工退休金之支付依員工個人之退休金專戶及累積收益之金額採月退休金或一次退休金方式領取。
- (2)大陸子公司按中華人民共和國政府規定之養老保險制度，每月依當地員工薪資總額提撥定額之養老保險金。每位員工之退休金由政府管理統籌安排，除按月提撥外，無進一步之義務。
- (3)越南子公司按當地政府規定之社會保險制度，每月依當地員工薪資總額提撥定額之社會保險金，交由越南政府有關部門統籌安排，除按月提撥外，無進一步之義務。
- (4)民國 110 年度及 109 年度，本集團依上開退休金辦法認列之退休金成本分別為\$10,783 及\$9,260。
3. (1)本公司於民國 104 年度訂定經理人退休金辦法，經理人符合退休條件者得申請退休並按該辦法支給標準計算退休金給付額，資產負債表認列之金額如下：

	110年12月31日	109年12月31日
確定福利義務現值	\$ 3,811	\$ 3,309
計畫資產公允價值	-	-
淨確定福利負債	<u>\$ 3,811</u>	<u>\$ 3,309</u>

(2) 淨確定福利負債之變動如下：

	確定福利 義務現值	計畫資產 公允價值	淨確定 福利負債
110年			
1月1日餘額	(\$ 3,309)	\$ -	(\$ 3,309)
當期服務成本	(529)	-	(529)
利息費用	(41)	-	(41)
	<u>(3,879)</u>	<u>-</u>	<u>(3,879)</u>
再衡量數：			
財務假設變動影響數	(13)	-	(13)
經驗調整	<u>81</u>	<u>-</u>	<u>81</u>
	<u>68</u>	<u>-</u>	<u>68</u>
支付薪資	<u>-</u>	<u>-</u>	<u>-</u>
12月31日餘額	<u>(\$ 3,811)</u>	<u>\$ -</u>	<u>(\$ 3,811)</u>
	確定福利 義務現值	計畫資產 公允價值	淨確定 福利負債
109年			
1月1日餘額	(\$ 3,301)	\$ -	(\$ 3,301)
當期服務成本	(659)	-	(659)
利息費用	(50)	-	(50)
	<u>(4,010)</u>	<u>-</u>	<u>(4,010)</u>
再衡量數：			
財務假設變動影響數	(69)	-	(69)
經驗調整	<u>770</u>	<u>-</u>	<u>770</u>
	<u>701</u>	<u>-</u>	<u>701</u>
支付薪資	<u>-</u>	<u>-</u>	<u>-</u>
12月31日餘額	<u>(\$ 3,309)</u>	<u>\$ -</u>	<u>(\$ 3,309)</u>

(3) 有關專業經理人之退休金精算假設彙總如下：

	110年度	109年度
折現率	<u>0.67%</u>	<u>1.25%</u>

對於民國 110 年度及 109 年度未來死亡率之假設係分別依據臺灣壽險業第六回經驗生命表及臺灣壽險業第五回經驗生命表估計。

因採用之主要精算假設變動而影響之確定福利義務現值分析如下：

	折現率	
	增加0.5%	減少0.5%
110年12月31日		
對確定福利義務現值之影響	(\$ 34)	\$ 36
109年12月31日		
對確定福利義務現值之影響	(\$ 137)	\$ 147

上述之敏感度分析係基於其他假設不變的情況下分析單一假設變動之影響。實務上許多假設的變動則可能是連動的。敏感度分析係與計算專業經理人淨確定福利負債(表列「淨確定福利負債－非流動」)所採用的方法一致。

本期編製敏感度分析所使用之方法與假設與前期相同。

(4)截至民國110年12月31日，該退休計畫之加權平均存續期間為9年。

(十五) 股份基礎給付

1. 民國110年度，本集團之股份基礎給付協議如下：

協議之類型	給與日	給與數量	合約期間	既得條件
現金增資保留員工認購	110.8.7	596仟股	NA	立即既得

2. 本集團給與日給與之股份基礎給付交易使用 Black-Scholes 選擇權評價模式估計認股選擇權之公允價值，相關資訊如下：

協議之類型	給與日	股價	履約價格	預期波動率	預期存續期間	預期股利	無風險利率	每單位公允價值
現金增資保留員工認購	110.8.7	57.50元	47元(註2)	57.76%	0.003年(註1)	-	0.10%	9.842元

註1：預期波動率係採用最近期與該認股權預期存續期間約當之期間作為樣本區間之股價，並以該期間內股票報酬率之標準差估計而得。

註2：係認購價格。

3. 股份基礎給付交易產生之費用如下：

權益交割	110年度	109年度
現金增資保留員工認股	\$ 5,866	\$ -

(十六) 負債準備

1. 保固準備變動分析如下：

110年1月1日				本期迴轉	110年12月31日		
餘	額	本期新增	本期使用	未使用金額	餘	額	
\$	202	\$	-	(\$	114)	\$	88

負債準備分析如下：

	110年12月31日	109年12月31日
流動	\$ 55	\$ 121
非流動	33	81
	<u>\$ 88</u>	<u>\$ 202</u>

本集團之保固負債準備主要係參考廠商報價及歷史保固資料予以估列。

2. 保固準備到期分析如下：

	110年12月31日	109年12月31日
短於一年	\$ 55	\$ 121
1~2年	33	49
2~5年	-	32
	<u>\$ 88</u>	<u>\$ 202</u>

(十七) 股本

1. 截至民國 110 年 12 月 31 日止，本公司額定資本總額為\$420,000，分為 42,000 仟股，實收資本額則為\$390,061，每股面額新台幣 10 元。本公司已發行股份之股款均收訖。

2. 本公司普通股期初與期末流通在外股數調節如下：(單位：仟股)

	110年度	109年度
1月1日	34,006	34,006
現金增資	5,000	-
12月31日	<u>39,006</u>	<u>34,006</u>

3. 本公司於民國 110 年 6 月 10 日經董事會決議通過辦理現金增資\$235,000，增資後實收資本額為\$390,061，分為 39,006 仟股，每股新台幣 10 元。該項增資案經金融監督管理委員會核准在案，並已辦理變更登記完竣。另，本公司因發行新股之相關支出\$587，表列資本公積減項。

(十八) 資本公積

依公司法規定，超過票面金額發行股票所得之溢額及受領贈與之所得之資本公積，除得用於彌補虧損外，於公司無累積虧損時，按股東原有股份之比例發給新股或現金。另依證券交易法之相關規定，以上開資本公積撥充資本時，每年以其合計數不超過實收資本額 10% 為限。公司非於盈餘公積填補資本虧損仍有不足時，不得以資本公積補充之。

(十九) 保留盈餘

1. 依本公司章程規定，年度決算獲有盈餘，應先提繳稅款，彌補已往虧損，次提百分之十為法定盈餘公積，但法定盈餘公積已達資本總額時，不在此限，另依法令規定依法提列或迴轉特別盈餘公積後，如尚有盈餘，再就其餘額加計上年度累積未分配盈餘數為累積可分配盈餘，前述累積可分配盈餘得酌予保留部份，餘由董事會擬具盈餘分派議案，提請股東會決議分配之。本公司係採取剩餘股利政策，將就當年度提列後之餘額提撥百分之十以上分派股東股利，其中現金股利不得低於當年度股利總額百分之十。惟此股利之發放比例，得視當年度實際獲利及資金需求狀況，股東會決議調整之。

本公司董事會三分之二以上董事之出席，及出席董事過半數之決議，將應分派股息及紅利、資本公積或法定盈餘公積之全部或一部以發放現金之方式為之，並報告股東會，不適用應經股東會決議之規定。

2. 法定盈餘公積除彌補公司虧損及按股東原有股份之比例發給新股或現金外，不得使用之，惟發給新股或現金者，以該項公積超過實收資本額 25% 之部分為限。
3. 本公司分派盈餘時，依法令規定須就當年度資產負債表日之其他權益項目借方餘額提列特別盈餘公積始得分派，嗣後其他權益項目借方餘額迴轉時，迴轉金額得列入可供分派盈餘中。
4. 民國 110 年度及 109 年度認列為分配與業主之股利皆為 \$71,413 (每股新台幣 2.1 元)。民國 111 年 3 月 14 日經董事會提議對民國 110 年度之盈餘分派每普通股現金股利新台幣 4 元，股利總計 \$156,024。

(二十) 營業收入

1. 本集團之收入源於提供隨時間逐步移轉及於某一時點移轉之商品及勞務，收入可細分為下列主要客戶合約及事業群：

110年度	台灣		中國		越南		合計
	商品銷售合約	服務合約	商品銷售合約	服務合約	商品銷售合約	服務合約	
部門客戶合約收入	\$4,252,766	\$167,579	\$ 208,282	\$ 34,517	\$ 5,955	\$ -	\$4,669,099
內部部門交易之收入	(6,477)	-	(1,749)	-	-	-	(8,226)
外部客戶合約收入	<u>\$4,246,289</u>	<u>\$167,579</u>	<u>\$ 206,533</u>	<u>\$ 34,517</u>	<u>\$ 5,955</u>	<u>\$ -</u>	<u>\$4,660,873</u>
收入認列時點							
於某一時點認列之收入	\$4,246,289	\$ -	\$ 206,533	\$ -	\$ 5,955	\$ -	\$4,458,777
隨時間逐步認列之收入	-	167,579	-	34,517	-	-	202,096
	<u>\$4,246,289</u>	<u>\$167,579</u>	<u>\$ 206,533</u>	<u>\$ 34,517</u>	<u>\$ 5,955</u>	<u>\$ -</u>	<u>\$4,660,873</u>

109年度	台灣		中國		越南		合計
	商品銷售合約	服務合約	商品銷售合約	服務合約	商品銷售合約	服務合約	
部門客戶合約收入	\$2,258,799	\$168,931	\$ 143,103	\$ 17,308	\$ 3,086	\$ -	\$2,591,227
內部部門交易之收入	(9,111)	-	(1,174)	-	-	-	(10,285)
外部客戶合約收入	<u>\$2,249,688</u>	<u>\$168,931</u>	<u>\$ 141,929</u>	<u>\$ 17,308</u>	<u>\$ 3,086</u>	<u>\$ -</u>	<u>\$2,580,942</u>
收入認列時點							
於某一時點認列之收入	\$2,249,688	\$ -	\$ 141,929	\$ -	\$ 3,086	\$ -	\$2,394,703
隨時間逐步認列之收入	-	168,931	-	17,308	-	-	186,239
	<u>\$2,249,688</u>	<u>\$168,931</u>	<u>\$ 141,929</u>	<u>\$ 17,308</u>	<u>\$ 3,086</u>	<u>\$ -</u>	<u>\$2,580,942</u>

2. 合約負債

(1) 本集團認列客戶合約收入相關之合約負債如下：

	110年12月31日	109年12月31日	109年1月1日
商品銷售合約	<u>\$ 271,098</u>	<u>\$ 195,512</u>	<u>\$ 169,036</u>

(2) 期初合約負債本期認列收入數：

	110年度	109年度
商品銷售合約	<u>\$ 193,444</u>	<u>\$ 145,295</u>

3. 分攤至尚未履行之履約義務之交易價格

本集團截至民國 110 年及 109 年 12 月 31 日止，尚未滿足之履約義務分攤之交易價格分別計 \$195,266 及 \$204,024，前述分攤至未履行之履約義務之交易價格未包括存續期間一年以內之合約金額，預期將分別於民國 111 年度及 110 年度認列收入。

(二十一) 利息收入

	110年度	109年度
銀行存款利息	<u>\$ 2,613</u>	<u>\$ 6,133</u>

(二十二) 其他收入

	<u>110年度</u>	<u>109年度</u>
租金收入	\$ 629	\$ 206
政府補助收入(註1)	-	16,078
研發專案補助收入(註2)	-	7,328
其他	<u>2,280</u>	<u>1,868</u>
	<u>\$ 2,909</u>	<u>\$ 25,480</u>

註 1: 本集團於民國 109 年度向經濟部申請因營運受嚴重特殊傳染性肺炎影響之補貼，業經經濟部審核通過並取得政府薪資補貼及營運資金補貼共計\$16,078。

註 2: 本集團於民國 109 年度參與經濟部工業局人工智能血癌辨識鑑定服務推廣計畫所取得之專案補助款。

(二十三) 其他利益及損失

	<u>110年度</u>	<u>109年度</u>
淨外幣兌換損失	(\$ 12,566)	(\$ 17,158)
處分不動產、廠房及設備損失	(10)	-
其他損失	<u>(369)</u>	<u>(112)</u>
	<u>(\$ 12,945)</u>	<u>(\$ 17,270)</u>

(二十四) 財務成本

	<u>110年度</u>	<u>109年度</u>
利息費用：		
銀行借款	\$ 11,578	\$ 3,445
租賃負債	<u>253</u>	<u>261</u>
	<u>\$ 11,831</u>	<u>\$ 3,706</u>

(二十五) 費用性質之額外資訊

	<u>110年度</u>
商品成本	\$ 3,885,107
維修材料	97,170
企業軟體顧問材料	8,221
員工福利	348,974
折舊及攤銷費用	11,986
其他費用	<u>64,084</u>
營業成本及營業費用	<u>\$ 4,415,542</u>

(二十六) 員工福利費用

	110年度	109年度
薪資費用	\$ 300,166	\$ 224,206
勞健保費用	21,535	19,285
退休金費用	11,366	10,626
其他員工福利費用	15,907	13,264
	<u>\$ 348,974</u>	<u>\$ 267,381</u>

1. 民國 109 年度薪資費用包含表列「其他收入」項下之薪資補貼計 \$13,018，請參閱附註六、(二十二)之說明。
2. 依公司章程規定，應以當年度獲利狀況，以千分之五至百分之十分派員工酬勞及以當年度獲利狀況不高於百分之二分派董事酬勞。但公司尚有累積虧損時，應予彌補。員工酬勞得以股票或現金為之，且發給之對象得包括符合一定條件之控制或從屬公司員工。
3. 本公司民國 110 年度及 109 年度員工酬勞估列金額分別為 \$2,036 及 \$1,277；董事酬勞估列金額分別為 \$2,036 及 \$1,277，前述金額帳列薪資費用科目。

民國 110 年度係依截至當期止之獲利情況，以章程所定之成數為估計基礎。民國 111 年 3 月 14 日經董事會決議實際配發金額與民國 110 年度財務報告認列之金額一致，員工酬勞將採現金之方式發放。

經董事會決議之民國 109 年度員工及董事酬勞與民國 109 年度財務報告認列之金額一致。

本公司董事會通過之員工及董事酬勞相關資訊可至公開資訊觀測站查詢。

(二十七) 所得稅

1. 所得稅費用(利益)

(1) 所得稅費用組成部分：

	110年度	109年度
當期所得稅：		
當期所得產生之所得稅	\$ 46,169	\$ 30,586
未分配盈餘加徵	1,314	1,574
以前年度所得稅低(高)估	1,339	(1,549)
當期所得稅總額	48,822	30,611
遞延所得稅：		
暫時性差異之原始產生及迴轉	(1,625)	(6,243)
課稅損失之原始產生及迴轉	500	(762)
遞延所得稅總額	(1,125)	(7,005)
所得稅費用	<u>\$ 47,697</u>	<u>\$ 23,606</u>

(2) 與其他綜合損益相關之所得稅金額：

	110年度	109年度
國外營運機構換算差異	\$ 34	(\$ 202)
確定福利義務之再衡量數	960	-
	<u>\$ 994</u>	<u>(\$ 202)</u>

2. 所得稅費用與會計利潤關係：

	110年度	109年度
稅前淨利按法定稅率計算之所得稅(註)	\$ 42,716	\$ 27,902
按法令規定調整認列項目影響數	514	(631)
按稅法規定免課稅之所得	-	(3,216)
課稅損失之所得稅影響數	(500)	762
未分配盈餘加徵	1,314	1,574
暫時性差異未認列遞延所得稅資產	2,314	(1,236)
以前年度所得稅低(高)估數	1,339	(1,549)
所得稅費用	<u>\$ 47,697</u>	<u>\$ 23,606</u>

註：適用稅率之基礎係按相關國家所得適用之稅率計算。

3. 因暫時性差異及課稅損失而產生之各遞延所得稅資產或負債金額如下：

	110年			
	1月1日	認列於 損益	認列於其他 綜合淨利	12月31日
遞延所得稅資產				
暫時性差異：				
遞延毛利	\$ 6,463	(\$ 1,814)	\$ -	\$ 4,649
存貨跌價損失	1,703	2,145	-	3,848
未實現收入	1,913	(262)	-	1,651
未實現保固準備	40	(23)	-	17
未實現休假獎金	1,634	403	-	2,037
未實現兌換損失	5,083	1,181	-	6,264
國外營運機構換算差異	322	-	(34)	288
課稅損失	762	(500)	-	262
	<u>\$ 17,920</u>	<u>\$ 1,130</u>	<u>(\$ 34)</u>	<u>\$ 19,016</u>
遞延所得稅負債				
暫時性差異：				
未實現兌換利益	(\$ 182)	(\$ 5)	\$ -	(187)
退休金	-	-	(960)	(960)
	<u>(\$ 182)</u>	<u>(\$ 5)</u>	<u>(\$ 960)</u>	<u>(\$ 1,147)</u>

	109年			
	1月1日	認列於	認列於其他	12月31日
		損益	綜合淨利	
遞延所得稅資產				
暫時性差異：				
遞延毛利	\$ 1,879	\$ 4,584	\$ -	\$ 6,463
存貨跌價損失	2,618	(915)	-	1,703
未實現收入	2,089	(176)	-	1,913
未實現保固準備	94	(54)	-	40
未實現休假獎金	1,459	175	-	1,634
未實現兌換損失	2,272	2,811	-	5,083
國外營運機構換算差異	120	-	202	322
課稅損失	-	762	-	762
	<u>\$ 10,531</u>	<u>\$ 7,187</u>	<u>\$ 202</u>	<u>\$ 17,920</u>
遞延所得稅負債				
暫時性差異：				
未實現兌換利益	\$ -	(\$ 182)	\$ -	(\$ 182)

4. 本集團尚未使用之課稅損失之有效期限及未認列遞延所得稅資產相關金額如下：

110年12月31日				
發生年度	申報數	尚未抵減金額	未認列遞延 所得稅資產金額	最後扣抵年度
民國109年	<u>\$ 3,808</u>	<u>\$ 1,308</u>	<u>\$ -</u>	民國119年
109年12月31日				
發生年度	申報數	尚未抵減金額	未認列遞延 所得稅資產金額	最後扣抵年度
民國109年	<u>\$ 3,808</u>	<u>\$ 3,808</u>	<u>\$ -</u>	民國119年

5. 未認列為遞延所得稅資產之可減除暫時性差異：

	110年12月31日	109年12月31日
可減除暫時性差異	<u>\$ 20,177</u>	<u>\$ 8,608</u>

6. 本公司營利事業所得稅業經稅捐稽徵機關核定至民國 108 年度，且截至報告日止，未有行政救濟之情事。

(二十八) 每股盈餘

	110年度		
	稅後金額	加權平均流通 在外股數(仟股)	每股盈餘 (元)
基本每股盈餘			
歸屬於母公司普通股股東之本期淨利	\$ 176,350	35,700	\$ 4.94
稀釋每股盈餘			
歸屬於母公司普通股股東之本期淨利	\$ 176,350		
具稀釋作用之潛在普通股之影響			
員工酬勞	-	46	
歸屬於母公司普通股股東之本期淨利 加潛在普通股之影響	\$ 176,350	35,746	\$ 4.93
	109年度		
	稅後金額	加權平均流通 在外股數(仟股)	每股盈餘 (元)
基本每股盈餘			
歸屬於母公司普通股股東之本期淨利	\$ 113,839	34,006	\$ 3.35
稀釋每股盈餘			
歸屬於母公司普通股股東之本期淨利	\$ 113,839		
具稀釋作用之潛在普通股之影響			
員工酬勞	-	53	
歸屬於母公司普通股股東之本期淨利 加潛在普通股之影響	\$ 113,839	34,059	\$ 3.34

(二十九) 現金流量補充資訊

1. 不影響現金流量之投資活動：

	110年度	109年度
其他非流動資產—其他 轉列不動產、廠房及設備	\$ -	\$ 1,122
不動產、廠房及設備 轉列投資性不動產	\$ 31,439	\$ -

2. 不影響現金流量之籌資活動：

	110年度	109年度
長期借款轉列一年或 一營業週期內到期長期負債	\$ -	\$ 4,399

(三十) 來自籌資活動之負債之變動

	110年				
	短期借款	長期借款	租賃負債(註)	存入 保證金	來自籌資活動 之負債總額
1月1日	\$ 524,430	\$ 20,000	\$ 10,122	\$ -	\$ 554,552
籌資現金流量 之變動	(425,784)	(20,000)	(7,669)	95	(453,358)
匯率變動之影響	(22)	-	(20)	-	(42)
其他非現金之 變動	-	-	10,600	-	10,600
12月31日	<u>\$ 98,624</u>	<u>\$ -</u>	<u>\$ 13,033</u>	<u>\$ 95</u>	<u>\$ 111,752</u>

	109年				
	短期借款	應付 短期票券	長期借款	租賃負債(註)	來自籌資活動 之負債總額
1月1日	\$ 198,389	\$ 9,999	\$ 6,009	\$ 11,280	\$ 225,677
籌資現金流量 之變動	324,399	(9,999)	14,023	(6,798)	321,625
匯率變動之影響	1,642	-	(32)	37	1,647
其他非現金之 變動	-	-	-	5,603	5,603
12月31日	<u>\$ 524,430</u>	<u>\$ -</u>	<u>\$ 20,000</u>	<u>\$ 10,122</u>	<u>\$ 554,552</u>

註：其他非現金之變動為使用權資產之新增及修改租賃合約而導致租賃負債之增加。

七、關係人交易

(一) 關係人之名稱及關係

關係人名稱	與本集團之關係
群環科技股份有限公司(以下簡稱「群環科技」)	本公司之法人董事
聯強國際股份有限公司(以下簡稱「聯強國際」)	本公司法人董事之母公司
智盟科技股份有限公司(以下簡稱「智盟科技」)	本公司之關聯企業

(二) 與關係人間之重大交易事項

1. 營業收入

	110年度	109年度
商品銷售：		
群環科技	\$ 4,592	\$ 2,184
聯強國際	290	1,810
	<u>\$ 4,882</u>	<u>\$ 3,994</u>

上述銷貨交易係按一般銷貨價格及收款條件辦理。

2. 進貨

	<u>110年度</u>	<u>109年度</u>
商品購買：		
群環科技	\$ 291,474	\$ 233,982
聯強國際	<u>190,161</u>	<u>112,262</u>
	<u>\$ 481,635</u>	<u>\$ 346,244</u>

上述進貨交易係按一般進貨價格及付款條件辦理。

3. 應收關係人款項

	<u>110年12月31日</u>	<u>109年12月31日</u>
應收帳款：		
群環科技	\$ -	\$ 1,881
其他應收款：		
群環科技	<u>-</u>	<u>20</u>
	<u>\$ -</u>	<u>\$ 1,901</u>

3. 應付票據

	<u>110年12月31日</u>	<u>109年12月31日</u>
聯強國際	<u>\$ 14,329</u>	<u>\$ -</u>

4. 應付帳款

	<u>110年12月31日</u>	<u>109年12月31日</u>
商品購買：		
群環科技	\$ 33,183	\$ 27,146
聯強國際	<u>45,161</u>	<u>20,690</u>
	<u>\$ 78,344</u>	<u>\$ 47,836</u>

(三) 主要管理階層薪酬資訊

	<u>110年度</u>	<u>109年度</u>
短期員工福利	\$ 38,018	\$ 19,933
退職後福利	<u>570</u>	<u>751</u>
	<u>\$ 38,588</u>	<u>\$ 20,684</u>

八、質押之資產

本集團之資產提供擔保明細如下：

資產項目	帳面價值		擔保用途
	110年12月31日	109年12月31日	
土地及建物	\$ 289,979	\$ 166,591	短期借款
投資性不動產	-	3,246	短期借款額度
備償戶(註1)	8	59	短期借款
定存單(註1)	572,329	458,354	短期借款、履約保證金 及融資保證金
定存單(註2)	1,026	2,320	履約保證金
現金(註3)	78,605	64,984	履約保證金及押標金
	<u>\$ 941,947</u>	<u>\$ 695,554</u>	

註 1：表列「按攤銷後成本衡量之金融資產－流動」。

註 2：表列「按攤銷後成本衡量之金融資產－非流動」。

註 3：表列「存出保證金」。

九、重大或有負債及未認列之合約承諾

(一)或有事項

本公司因承攬勁強營造有限公司(以下簡稱「勁強公司」)之「建成綜合大樓改建工程之機電設備材料施工工程」，因勁強公司不履行其協力義務，故向其請求返還保證金\$7,120(表列「存出保證金」)，並就已施作之部分工程請求給付工程款\$2,095(表列「預付款項」)及損害賠償\$10,849；經臺灣士林地方法院 110 年度建字第 41 號民事訴訟行調節程序未果，嗣移送臺灣桃園地方法院續行訴訟，惟尚處於訴狀交換階段，截至目前尚無法評估該訴訟對本公司之可能影響。

(二)承諾事項

1. 截至民國 110 年及 109 年 12 月 31 日止，本集團因向銀行借款開立之保證票據金額均為\$40,000。

2. 本集團由銀行開立保證函金額如下：

	110年12月31日	109年12月31日
購貨保證函	<u>\$ 15,000</u>	<u>\$ 15,000</u>

3. 本集團開立存出保證票據作為銷貨之保固履約保證金額如下：

	110年12月31日	109年12月31日
存出保證票據	<u>\$ 13,788</u>	<u>\$ 1,730</u>

4. 本集團已開立未使用信用狀餘額如下：

	<u>110年12月31日</u>	<u>109年12月31日</u>
已開立未使用信用狀	\$ 93,107	\$ 146,959

十、重大之災害損失

無此情事。

十一、重大之期後事項

本公司於民國 111 年 3 月 14 日經董事會決議通過民國 110 年度盈餘分派案，請參閱附註六、(十九)之說明。

十二、其他

(一)資本管理

本集團之資本管理目標，係為保障集團能繼續經營，維持最佳資本結構以降低資金成本，並為股東提供報酬。為了維持或調整資本結構，本集團可能會調整支付予股東之股利金額、退還資本予股東、發行新股或出售資產以降低債務。與產業慣例一致，本集團以負債佔資產比例控管資本。

本集團之策略係維持一個平穩之負債佔資產比，比率如下：

	<u>110年12月31日</u>	<u>109年12月31日</u>
總負債	\$ 1,075,150	\$ 1,347,270
總資產	\$ 2,125,538	\$ 2,051,722
負債佔資產比	51%	66%

(二)金融工具

1. 金融工具公允價值資訊

本集團非以公允價值衡量之金融工具(包括現金及約當現金、按攤銷後成本衡量之金融資產、應收票據、應收帳款、其他應收款、存出保證金、長短期借款、應付票據、應付帳款、其他應付款(不含應付稅款)、租賃負債及存入保證金)等的帳面金額係公允價值之合理近似值，另本集團以公允價值衡量之金融工具請參閱附註十二、(三)。

2. 金融工具之種類

	<u>110年12月31日</u>	<u>109年12月31日</u>
金融資產		
透過其他綜合損益按公允價值衡量之 金融資產		
選擇指定之權益工具投資	\$ 7,855	\$ -
按攤銷後成本衡量之金融資產		
現金及約當現金	\$ 24,838	\$ 55,195
按攤銷後成本衡量之金融資產	581,115	461,261
— 流動		
應收票據	14,579	15,078
應收帳款	658,866	773,842
其他應收款	1,683	2,927
按攤銷後成本衡量之金融資產		
— 非流動	1,026	2,320
存出保證金	81,448	65,745
	<u>\$ 1,363,555</u>	<u>\$ 1,376,368</u>
金融負債		
按攤銷後成本衡量之金融負債		
短期借款	\$ 98,624	\$ 524,430
應付票據(含關係人)	14,349	12,284
應付帳款(含關係人)	436,960	436,165
其他應付款	148,764	100,781
長期借款(包含一年或 — 營業週期內到期)	-	20,000
存入保證金	95	-
	<u>\$ 698,792</u>	<u>\$ 1,093,660</u>
租賃負債	<u>\$ 13,033</u>	<u>\$ 10,122</u>

3. 風險管理政策

本集團日常營運受多項財務風險之影響，包含市場風險(包括匯率風險及利率風險)、信用風險及流動性風險。本集團整體風險管理政策著重於金融市場的不可預測事項，並尋求可降低對本集團財務狀況及財務績效之潛在不利影響。

在監督管理方面，由董事會制定相關規範，授權管理當局在可容許風險的範圍內進行日常營運，並責成直屬董事會之內部稽核定期檢視管理當局之評估報告，若有任何異常情形，立即向董事會報告，並採取必要之因應防護措施。

4. 重大財務風險之性質及程度

(1) 市場風險

匯率風險

A. 本集團管理階層已訂定政策，管理相對其功能性貨幣之匯率風險。本集團透過財務部就其整體匯率風險進行避險。當未來商業交易、已認列資產或負債係以非該個體之功能性貨幣計價時，匯率風險便會產生。

B. 本集團從事之業務涉及若干非功能性貨幣，故受匯率波動影響，具重大匯率波動影響之外幣資產及負債資訊如下：

<u>金融資產</u>		<u>110年12月31日</u>		
<u>貨幣性項目</u>	<u>外幣 (仟元)</u>	<u>匯率</u>	<u>帳面金額 (新台幣)</u>	
美金：新台幣	\$ 20,677	27.68	\$	571,168
人民幣：新台幣	2,951	4.34		12,819
美金：人民幣	42	7.65		1,382
<u>非貨幣性項目</u>				
人民幣：新台幣	\$ 8,635	4.34	\$	37,510
越南盾：新台幣	5,352,223	0.0012		6,396
<u>金融負債</u>				
<u>貨幣性項目</u>				
美金：人民幣	\$ 1,500	6.38	\$	9,564
<u>金融資產</u>		<u>109年12月31日</u>		
<u>貨幣性項目</u>	<u>外幣 (仟元)</u>	<u>匯率</u>	<u>帳面金額 (新台幣)</u>	
美金：新台幣	\$ 16,975	28.48	\$	483,443
人民幣：新台幣	2,288	4.38		10,014
美金：越南盾	283	25,656		7,184
<u>非貨幣性項目</u>				
人民幣：新台幣	\$ 10,818	4.38	\$	47,349
越南盾：新台幣	7,167,116	0.0011		7,956
<u>金融負債</u>				
<u>貨幣性項目</u>				
美金：人民幣	\$ 1,500	6.52	\$	42,839

C. 本集團貨幣性項目因匯率波動具重大影響於民國 110 年度及 109 年度認列之全部兌換損失(含已實現及未實現)金額分別為 \$12,566 及 \$17,158。

- D. 若新台幣對外幣升值/貶值 1%，而其他所有因素維持不變之情況下，對民國 110 年度及 109 年度稅前淨利影響分別為\$5,758 及 \$4,578。
- E. 若新台幣對外幣升值/貶值 1%，而其他所有因素維持不變之情況下，對民國 110 年度及 109 年度其他綜合損益無重大影響。

價格風險

- A. 本集團暴露於價格風險的權益工具，係所持有帳列於透過其他綜合損益按公允價值衡量之金融資產。為管理權益工具投資之價格風險，本集團將其投資組合分散，其分散之方式係根據本集團設定之限額進行。
- B. 本集團主要投資於國內公司發行之權益工具，此等權益工具之價格會因該投資標的未來價值之不確定性而受影響。若該等權益工具價格上升或下跌 10%，而其他所有因素維持不變之情況下，對民國 110 年度及 109 年度其他綜合損益因分類為透過其他綜合損益按公允價值衡量之權益投資之利益或損失分別增加或減少 \$786 及 \$0。

現金流量及公允價值利率風險

本集團之利率風險來自長短期借款。按浮動利率發行之借款使本集團承受現金流量利率風險，部分風險被按浮動利率持有之現金及約當現金抵銷，故利率風險對本集團無重大影響。

(2) 信用風險

- A. 本集團之信用風險係因客戶或金融工具之交易對手無法履行合約義務而導致本集團財務損失之風險，主要來自交易對手無法清償按收款條件支付之應收帳款。
- B. 本集團係以集團角度建立信用風險之管理，只與信用良好之銀行及金融機構交易。依內部明定之授信政策，集團內各營運個體與每一新客戶於訂定付款及提出交貨之條款與條件前，須對其進行管理及信用風險分析。內部風險控管係透過考慮其財務狀況、過往經驗及其他因素，以評估客戶之信用品質。
- C. 本集團依信用風險之管理，依過往催收經驗，當合約款項按約定之支付條款逾期 360 天以上視為已發生違約。
- D. 本集團按授信條件對客戶之應收帳款分組，採用簡化作法以準備矩陣為基礎估計預期信用損失。
- E. 本集團經追索程序後，對無法合理預期可回收金融資產之金額予以沖銷，惟本集團仍會持續進行追索之法律程序以保全債權之權利。本集團已沖銷且仍有追索活動之債權於民國 110 年度為 \$10,303；民國 109 年度無沖銷債權之情形。

F. 本集團之準備矩陣係以應收帳款之歷史信用損失經驗及貨幣時間價值，並就前瞻性估計予以調整，前瞻性估計係考量未來一年之經濟狀況。本集團依上述估計之準備矩陣如下：

	未逾期	逾期 1-30天	逾期 31-90天	逾期 91-120天	逾期 121-360天	逾期 361天
預期損失率	0.1%	1%	5%	10%	20%	100%

G. 本集團採簡化作法之應收票據及應收帳款備抵損失變動表如下：

	110年		
	應收票據	應收帳款	合計
1月1日	\$ 3,932	\$ 16,807	\$ 20,739
提列減損損失	-	9,506	9,506
減損損失迴轉	-	(611)	(611)
因無法收回而 沖銷之款項	-	(10,303)	(10,303)
重分類	(3,932)	3,932	-
匯率影響數	-	(9)	(9)
12月31日	\$ -	\$ 19,322	\$ 19,322
	109年		
	應收票據	應收帳款	合計
1月1日	\$ -	\$ 4,558	\$ 4,558
提列減損損失	3,932	12,419	16,351
減損損失迴轉	-	(189)	(189)
匯率影響數	-	19	19
12月31日	\$ 3,932	\$ 16,807	\$ 20,739

(3) 流動性風險

A. 本集團藉由現金及約當現金及銀行借款等合約以維持財務彈性。下表係本集團之非衍生金融負債，非衍生金融負債係依據資產負債表日至合約到期日之剩餘期間進行分析。下表所揭露之合約現金流量金額係未折現之金額。

非衍生金融負債				
110年12月31日	短於一年	介於一至二年	介於二至五年	五年以上
銀行借款	\$ 99,738	\$ -	\$ -	\$ -
應付票據	20	-	-	-
應付票據－關係人	14,329	-	-	-
應付帳款	358,616	-	-	-
應付帳款－關係人	78,344	-	-	-
其他應付款	148,764	-	-	-
租賃負債	7,050	4,164	2,156	-
	<u>\$ 706,861</u>	<u>\$ 4,164</u>	<u>\$ 2,156</u>	<u>\$ -</u>

非衍生金融負債				
109年12月31日	短於一年	介於一至二年	介於二至五年	五年以上
銀行借款	\$ 524,948	\$ -	\$ -	\$ -
應付票據	12,284	-	-	-
應付帳款	388,329	-	-	-
應付帳款－關係人	47,836	-	-	-
其他應付款	100,781	-	-	-
租賃負債	5,995	3,048	1,382	-
長期借款	4,476	10,331	5,320	-
	<u>\$ 1,084,649</u>	<u>\$ 13,379</u>	<u>\$ 6,702</u>	<u>\$ -</u>

衍生金融負債：無。

B. 本集團並不預期到期日分析之現金流量發生時點會顯著提早，或實際金額會有顯著不同。

(三) 公允價值資訊

1. 為衡量金融及非金融工具之公允價值所採用評價技術的各等級定義如下：

第一等級：企業於衡量日可取得之相同資產或負債於活絡市場之報價（未經調整）。活絡市場係指有充分頻率及數量之資產或負債交易發生，以在持續基礎上提供定價資訊之市場。

第二等級：資產或負債直接或間接之可觀察輸入值，但包括於第一等級之報價者除外。

第三等級：資產或負債之不可觀察輸入值。本集團投資之無活絡市場之權益工具投資屬之。

2. 以重複性基礎按公允價值衡量之金融工具

(1) 公允價值層級：

民國110年12月31日	第一等級	第二等級	第三等級	合計
資產				
透過其他綜合損益 按公允價值衡量 之金融資產				
權益證券	\$ -	\$ -	\$ 7,855	\$ 7,855

民國 109 年 12 月 31 日：無此情事。

(2) 本集團用以衡量公允價值所使用之方法及假設說明如下：

無活絡市場之金融工具之公允價值係以評價技術或參考交易對手報價取得。透過評價技術所取得之公允價值可參照其他實質上條件及特性相似之金融工具之現時公允價值、現金流量折現法或以其他評價技術，包括以合併資產負債表日可取得之市場資訊運用模型計算而得。

3. 下表列示民國 110 年度第三等級之變動：

	110年
	權益工具
1月1日餘額	\$ -
本期投資	10,000
帳列透過其他綜合損益按公允價值衡量之權益工具投資 未實現評價損益	(2,145)
12月31日餘額	\$ 7,855

民國 109 年度：無此情事。

4. 民國 110 年度及 109 年度無自第三等級轉入及轉出之情形。

5. 本集團對於公允價值歸類於第三等級之評價流程係由財務部門負責進行金融工具之獨立公允價值驗證或委託外部評價專家，藉獨立來源資料使評價結果貼近市場狀態、確認資料來源係獨立、可靠、與其他資源一致以及代表可執行價格，以確保評價結果係屬合理。

6. 有關屬第三等級公允價值衡量項目所使用評價模型之重大不可觀察輸入值之量化資訊及重大不可觀察輸入值變動之敏感度分析說明如下：

	110年12月31日	重大不可觀察	輸入值與
	公允價值	評價技術	輸入值與
		輸入值	公允價值關係
非衍生權益工具：			
非上市上櫃 公司股票	\$ 6,502	可類比上市 上櫃公司法	2.62 股價淨值比愈高， 公允價值愈高

民國 109 年 12 月 31 日：無此情事。

7. 本集團經審慎評估選擇採用之評價模型及評價參數，惟當使用不同之評價模型或評價參數可能導致評價之結果不同。針對分類為第三等級之金融資產及金融負債，若評價參數變動，則對本期損益或其他綜合損益之影響如下：

	輸入值	變動	110年12月31日	
			認列於其他綜合損益	
			有利變動	不利變動
金融資產				
權益工具	股價淨值比乘數	±3%	\$ 744	(\$ 744)

民國 109 年 12 月 31 日：無此情事。

(四) 其他事項

因新型冠狀病毒肺炎疫情流行以及政府推動多項防疫措施之影響，本集團落實防疫措施，致民國 110 年度相關防疫支出增加 \$136，本集團業已採行因應措施並持續管理相關事宜，經評估對本集團財務狀況及財務績效並無重大影響。

十三、附註揭露事項

(一) 重大交易事項相關資訊

1. 資金貸與他人：請詳附表一。
2. 為他人背書保證：請詳附表二。
3. 期末持有有價證券情形（不包含投資子公司、關聯企業及合資控制部分）：請詳附表三。
4. 累積買進或賣出同一有價證券之金額達新台幣三億元或實收資本額百分之二十以上：無。
5. 取得不動產之金額達新台幣三億元或實收資本額百分之二十以上：無。
6. 處分不動產之金額達新台幣三億元或實收資本額百分之二十以上：無。
7. 與關係人進、銷貨之金額達新台幣一億元或實收資本額百分之二十以上：請詳附表四。
8. 應收關係人款項達新台幣一億元或實收資本額百分之二十以上：無。
9. 從事衍生工具交易：無。
10. 母公司與子公司及各子公司間之業務關係及重要交易往來情形及金額：請詳附表五。

(二) 轉投資事業相關資訊

被投資公司名稱、所在地區等相關資訊(不包含大陸被投資公司)：請詳附表六。

(三)大陸投資資訊

1. 基本資料：請詳附表七。

2. 直接或間接經由第三地區事業與轉投資大陸之被投資公司所發生之重大交易事項：請詳附表八。

(四)主要股東資訊

主要股東資訊：請詳附表九。

十四、部門資訊

(一)一般性資訊

本集團管理階層已依據制定決策所使用之報導資訊辨認應報導部門，其為台灣事業部及大陸事業部。台灣事業部主要營業項目為電腦及周邊設備、資料儲存媒體及事務機製造、機械及電腦設備安裝、電信工程及資訊軟體服務及資訊軟體批發業務等；中國及越南事業部係經營電信電腦週邊設備買賣。

(二)部門資訊的衡量

本集團依據各營運部門稅後損益評估營運部門之表現。

(三)部門資訊

提供予主要營運決策者之應報導部門資訊如下：

民國 110 年度：

	台灣	中國	越南	調整及沖銷	合併
外部客戶收入	\$ 4,413,868	\$ 241,050	\$ 5,955	\$ -	\$ 4,660,873
內部客戶收入	6,477	1,749	-	(8,226)	-
部門收入合計	<u>\$ 4,420,345</u>	<u>\$ 242,799</u>	<u>\$ 5,955</u>	<u>(\$ 8,226)</u>	<u>\$ 4,660,873</u>
部門損益	<u>\$ 187,919</u>	<u>(\$ 9,476)</u>	<u>(\$ 2,093)</u>	<u>\$ -</u>	<u>\$ 176,350</u>
部門損益包含：					
利息收入	\$ 2,592	\$ 20	\$ 3	(\$ 2)	\$ 2,613
利息費用	(8,466)	(3,284)	(83)	2	(11,831)
折舊及攤銷	10,734	1,252	-	-	11,986
用人費用	332,932	15,071	971	-	348,974
採權益法認列之投資損失	(2,030)	-	-	-	(2,030)
所得稅費用	(50,360)	2,663	-	-	(47,697)
部門資產	<u>\$ 1,979,587</u>	<u>\$ 137,840</u>	<u>\$ 8,111</u>	<u>\$ -</u>	<u>\$ 2,125,538</u>
其他非流動資產增加數(不包含 金融工具及遞延所得稅資產)	<u>\$ 1,082</u>	<u>\$ 320</u>	<u>\$ -</u>	<u>\$ -</u>	<u>\$ 1,402</u>
部門負債	<u>(\$ 976,814)</u>	<u>(\$ 96,620)</u>	<u>(\$ 1,716)</u>	<u>\$ -</u>	<u>(\$ 1,075,150)</u>

民國 109 年度：

	台灣	中國	越南	調整及沖銷	合併
外部客戶收入	\$ 2,418,619	\$ 159,237	\$ 3,086	\$ -	\$ 2,580,942
內部客戶收入	9,111	1,174	-	(10,285)	-
部門收入合計	<u>\$ 2,427,730</u>	<u>\$ 160,411</u>	<u>\$ 3,086</u>	<u>(\$ 10,285)</u>	<u>\$ 2,580,942</u>
部門損益	<u>\$ 107,661</u>	<u>\$ 6,739</u>	<u>(\$ 561)</u>	<u>\$ -</u>	<u>\$ 113,839</u>
部門損益包含：					
利息收入	\$ 6,138	\$ 11	\$ 2	(\$ 18)	\$ 6,133
利息費用	(2,267)	(1,457)	-	18	(3,706)
折舊及攤銷	(9,406)	(1,138)	-	-	(10,544)
用人費用	(254,119)	(13,262)	-	-	(267,381)
採權益法認列之投資損失	(77)	-	-	-	(77)
所得稅費用	(23,452)	(154)	-	-	(23,606)
部門資產	<u>\$ 1,885,791</u>	<u>\$ 155,230</u>	<u>\$ 10,701</u>	<u>\$ -</u>	<u>\$ 2,051,722</u>
採權益法之長期股權投資	<u>\$ 3,260</u>	<u>\$ -</u>	<u>\$ -</u>	<u>\$ -</u>	<u>\$ 3,260</u>
其他非流動資產增加數(不包含 金融工具及遞延所得稅資產)	<u>\$ 158,751</u>	<u>\$ 172</u>	<u>\$ -</u>	<u>\$ -</u>	<u>\$ 158,923</u>
部門負債	<u>(\$ 1,236,644)</u>	<u>(\$ 107,881)</u>	<u>(\$ 2,745)</u>	<u>\$ -</u>	<u>(\$ 1,347,270)</u>

(四) 部門損益之調節資訊

本集團向主要營運決策者呈報之部門稅後損益，與損益表內之收入、費用等係採用一致之衡量方式。本集團提供予營運決策者進行部門經營決策之報表與部門損益並無差異，故無須予以調節。

(五) 產品別及勞務別之資訊

外部客戶主要來自商品銷售及服務。收入餘額明細組成，請詳附註六、(二十)。

(六) 地區別資訊

地區別資訊如下：

	110年度		109年度	
	收入	非流動資產	收入	非流動資產
台灣	\$ 4,407,201	\$ 341,312	\$ 2,377,012	\$ 341,029
中國	241,178	2,355	165,844	2,642
其他	12,494	-	38,086	-
	<u>\$ 4,660,873</u>	<u>\$ 343,667</u>	<u>\$ 2,580,942</u>	<u>\$ 343,671</u>

(七)重要客戶資訊

重要客戶資訊如下：

客戶名稱	110年度		部門
	收入	佔合併營業收入 百分比	
乙客戶	\$ 1,491,074	32%	台灣
甲客戶	800,767	17%	台灣
	<u>\$ 2,291,841</u>	<u>49%</u>	

客戶名稱	109年度		部門
	收入	佔合併營業收入 百分比	
甲客戶	\$ 425,394	16%	台灣
乙客戶	67,338	3%	台灣
	<u>\$ 492,732</u>	<u>19%</u>	

大綜電腦系統股份有限公司

資金貸與他人

民國110年1月1日至12月31日

附表一

單位：新台幣仟元

(除特別註明者外)

編號 (註1)	貸出資金 之公司	貸與對象	往來項目	是否 為關 係人	本期		實際動支		資金貸 與性質	業務 往來金額	有短期融通 資金必要之		提列備抵		擔保品		對個別對象 資金貸與限 額(註2)	資金貸與 總限額 (註2)	備註
					最高金額	期末餘額	金額	利率區間			原因	損失金額	名稱	價值					
0	大綜電腦系統(股) 公司	綜益資訊(股)公司	其他應收 款-關係 人	是	\$ 30,000	\$ 30,000	\$ -	1.50%	短期資 金融通 之必要	\$ -	營運週轉	\$ -	本票	\$ 30,000	\$ 210,078	\$ 420,155			

註1：編號欄之說明如下：

(1). 發行人填0。

(2). 被投資公司按公司別由阿拉伯數字1開始依序編號。

註2：依本公司背書保證作業程序：有短期融通資金必要之公司或行號，個別貸與金額以不超過本公司最近期經會計師查核或核閱之淨值百分之十，但本公司直接及間接持有表決權股份百分之百之公司，個別貸與金額以不超過本公司最近期經會計師查核或核閱之淨值百分之二十為限，總貸與金額以不超過本公司最近期經會計師查核或核閱之淨值百分之四十。

大綜電腦系統股份有限公司

為他人背書保證

民國110年1月1日至12月31日

附表二

單位：新台幣仟元

(除特別註明者外)

編號 (註1)	背書保證者 公司名稱	被背書保證對象		對單一企業 背書保證限額	本期最高 背書保證餘額	期末背書 保證餘額	實際動支 金額	以財產擔保 之背書保證 金額	累計背書保證金 額佔最近期財務 報表淨值之比率	背書保證 最高限額	屬母公司對 屬子公司		屬對大陸地 區背書保證	備註
		公司名稱	關係								子公司背書 保證	對母公司 背書保證		
0	大綜電腦系統(股) 公司	蘇州綜訊電腦集成 有限公司	註2	\$ 420,155	\$ 250,000	\$ 250,000	\$ 214,128	\$ -	23.8	\$ 525,194	Y	N	Y	註3
0	大綜電腦系統(股) 公司	綜益資訊(股)公司	註2	420,155	30,000	-	-	-	-	525,194	Y	N	N	註3

註1：編號欄之說明如下：

(1). 發行人填0。

(2). 被投資公司按公司別由阿拉伯數字1開始依序編號。

註2：母公司與子公司持有普通股股權合併計算超過百分之五十之被投資公司。

註3：依本公司背書保證作業程序規定：

(1). 本公司對外背書保證總額以本公司當期淨值二分之一為限。

(2). 對單一企業背書保證除本公司直接或間接持有普通股股權超過百分之九十之子公司，其金額則以不超過最近期經會計師查核或核閱之淨值百分之四十，其餘不得超過最近期經會計師查核或核閱之淨值百分之十。

大綜電腦系統股份有限公司
 期末持有有價證券情形（不包含投資子公司、關聯企業及合資控制部分）
 民國110年12月31日

附表三

單位：新台幣仟元
 （除特別註明者外）

持有之公司	有價證券種類及名稱 (註1)	與有價證券發行人之關係 (註2)	帳列科目	期		末		備註 (註4)
				股數	帳面金額 (註3)	持股比例	公允價值	
大綜電腦系統 (股)公司	領導力科技(股)公司股票	無	透過其他綜合損益按公允價值衡 量之金融資產-非流動	714,290	\$ 10,000	4.42	\$ 6,502	-

註1：本表所稱有價證券，係指屬國際財務報導準則第9號「金融工具」範圍內之股票、債券、受益憑證及上述項目所衍生之有價證券。

註2：有價證券發行人非屬關係人者，該欄免填。

註3：按公允價值衡量者，帳面金額乙欄請填公允價值評價調整後及扣除累計減損之帳面餘額；非屬按公允價值衡量者，帳面金額乙欄請填原始取得成本或攤銷後成本扣除累計減損之帳面餘額。

註4：所列有價證券有因提供擔保、質押借款或其他依約定而受限制使用者，應於備註欄註明提供擔保或質借股數、擔保或質借金額及限制使用情形。

大綜電腦系統股份有限公司

與關係人進、銷貨之金額達新台幣一億元或實收資本額百分之二十以上

民國110年1月1日至12月31日

附表四

單位：新台幣仟元

(除特別註明者外)

銷(進)貨之公司	交易對象名稱	關係	交易情形			交易條件與一般交易 不同之情形及原因		應收(付)票據、帳款			備註
			銷(進)貨	金額	佔總銷(進) 貨之比率	授信期間	單價	授信期間	餘額	佔總應收 (付)票據、帳 款之比率	
大綜電腦系統(股)公司	群環科技(股)公司	法人董事	進貨	\$ 287,466	(8)	依雙方約定	註	註	(\$ 32,791)	(7)	-
大綜電腦系統(股)公司	聯強國際(股)公司	法人董事之母公司	進貨	184,687	(5)	依雙方約定	註	註	(45,144)	(10)	-

註：依雙方約定辦理，與一般交易無重大不同。

大綜電腦系統股份有限公司
 母公司與子公司及各子公司間之業務關係及重要交易往來情形及金額
 民國110年1月1日至12月31日

附表五

單位：新台幣仟元
 (除特別註明者外)

編號 (註1)	交易人名稱	交易往來對象	與交易人之關係 (註2)	交易往來情形			佔合併總營收或總資產 之比率 (註3)
				科目	金額	交易條件	
0	大綜電腦系統(股)公司	蘇州綜訊電腦集成有限公司	1	銷貨收入	\$ 5,418	註4	-
0	大綜電腦系統(股)公司	蘇州綜訊電腦集成有限公司	1	應收帳款	3,733	註4	-
0	大綜電腦系統(股)公司	蘇州綜訊電腦集成有限公司	1	背書保證	250,000	依背書保證作業程序(註5)	-

註1：母公司及子公司相互間之業務往來資訊應分別於編號欄註明，編號之填寫方法如下：

- (1). 母公司填0。
- (2). 子公司依公司別由阿拉伯數字1開始依序編號。

註2：與交易人之關係有以下三種，標示種類即可(若係母子公司間或各子公司間之同一筆交易，則無須重複揭露。如：母公司對子公司之交易，若母公司已揭露，則子公司部分無須重複揭露；子公司對子公司之交易，若其一子公司已揭露，則另一子公司無須重複揭露)：

- (1). 母公司對子公司。
- (2). 子公司對母公司。
- (3). 子公司對子公司。

註3：交易往來金額佔合併總營收或總資產比率之計算，若屬資產負債項目者，以期末餘額佔合併總資產之方式計算；若屬損益項目者，以期中累積金額佔合併總營收之方式計算。

註4：銷貨交易係按一般銷貨價格及收款條件辦理。

註5：截至民國110年12月31日止，本公司對蘇州綜訊電腦集成有限公司之背書保證佔合併股東權益23.80%。

註6：本表之重要交易往來情形僅列示交易金額達新台幣三百萬元者。

大綜電腦系統股份有限公司

被投資公司名稱、所在地區等相關資訊（不包含大陸被投資公司）

民國110年1月1日至12月31日

附表六

單位：新台幣仟元

(除特別註明者外)

投資公司名稱	被投資公司名稱	所在地區	主要營業項目	原始投資金額		期末持有			被投資公司 本期損益	本期認列之		備註
				本期期末	去年年底	股數	比率	帳面金額		投資損益	投資損益	
大綜電腦系統(股)公司	綜益資訊(股)公司	台灣	電信電腦週邊設備買賣	\$ 20,000	\$ 20,000	2,000,000	100	\$ 23,610	\$ 1,821	\$ 1,821	註1	
大綜電腦系統(股)公司	ZONG WANG SYSTEM CO., LTD.	越南	電信電腦週邊設備買賣	9,191	9,191	-	100	6,396	(2,093)	(2,093)	註1	

註1：該被投資公司與本公開發行公司之關係係屬子公司。

註2：本表相關數字應以新台幣列示，係依財務報告日之美金匯率27.68換算。

大綜電腦系統股份有限公司

大陸投資資訊—基本資料

民國110年1月1日至12月31日

附表七

單位：新台幣仟元

(除特別註明者外)

大陸被投資公司名稱	主要營業項目	實收資本額	投資方式 (註1)	本期期初自台	本期匯出或收回		本期期末自台	被投資公司本 期損益	本公司直接 或間接投資 之持股比例	本期認列投資 損益 (註2)	期末投資帳面 金額	截至本期止已 匯回投資收益	備註
				灣匯出累積投 資金額	匯出	收回	灣匯出累積投 資金額						
蘇州綜訊電腦集成有限公司	電腦軟硬體之研 發及銷售	\$ 54,253	1	\$ 54,253	\$ -	\$ -	\$ 54,253	(\$ 9,476)	100	(\$ 9,476)	\$ 37,510	\$ -	-

公司名稱	本期末累計自 台灣匯出赴大陸 地區投資金額	經濟部投審會 核准投資金額	依經濟部投審會 規定赴大陸地區 投資限額
大綜電腦系統(股)公司	\$ 54,253	\$ 54,253	\$ 630,233

註1：直接赴大陸地區從事投資。

註2：本期認列投資損益係依經會計師查核之財務報表認列。

註3：本表相關數字應以新台幣列示，係依財務報告日之美金匯率27.68元換算。

大綜電腦系統股份有限公司

大陸投資資訊—直接或間接經由第三地區事業與轉投資大陸之被投資公司所發生之重大交易事項

民國110年1月1日至12月31日

附表八

單位：新台幣仟元

(除特別註明者外)

大陸被投資公司名稱	銷(進)貨		財產交易		應收(付)帳款		票據背書保證或提供擔保品		資金融通				其他
	金額	%	金額	%	餘額	%	期末餘額	目的	最高餘額	期末餘額	利率區間	當期利息	
蘇州綜訊電腦集成有限公司	\$ 5,418	-	\$ -	-	\$ 3,733	-	\$ 250,000	借款	\$ -	\$ -	-	\$ -	-

大綜電腦系統股份有限公司
主要股東資訊
民國110年1月1日至12月31日

附表九

主要股東名稱	股份	
	持有股數	持股比例
群環科技股份有限公司	3,254,524	8.34%
怡詠國際投資有限公司	2,899,148	7.43%
怡綜國際投資有限公司	2,479,109	6.35%
怡冠國際投資有限公司	2,216,765	5.68%

註1：本表係以每季底最後一個營業日，計算股東持有公司已完成無實體登錄(含庫藏股)之普通股及特別股合計達5%以上資料。

至於公司財務報告所記載股本與公司實際已完成無實體登錄交付股數，可能因編製計算基礎不同或有差異。

註2：上開資料如屬股東將持股交付信託，係以受託人開立信託專戶之委託人個別分戶揭示。至於股東依據證券交易法令辦理持股超過10%之內部人股權申報，其持股包含本人持股加計其交付信託且對信託財產具有運用決定權股份等，有關內部人股權申報資料請參閱公開資訊觀測站。



會計師查核報告

(111)財審報字第 21004861 號

大綜電腦系統股份有限公司 公鑒：

查核意見

大綜電腦系統股份有限公司民國 110 年及 109 年 12 月 31 日之個體資產負債表，暨民國 110 年及 109 年 1 月 1 日至 12 月 31 日之個體綜合損益表、個體權益變動表、個體現金流量表，以及個體財務報表附註(包括重大會計政策彙總)，業經本會計師查核竣事。

依本會計師之意見，基於本會計師之查核結果及其他會計師之查核報告(請參閱其他事項段)，上開個體財務報表在所有重大方面係依照證券發行人財務報告編製準則編製，足以允當表達大綜電腦系統股份有限公司民國 110 年及 109 年 12 月 31 日之個體財務狀況，暨民國 110 年及 109 年 1 月 1 日至 12 月 31 日之個體財務績效及個體現金流量。

查核意見之基礎

本會計師係依照會計師查核簽證財務報表規則及中華民國一般公認審計準則執行查核工作。本會計師於該等準則下之責任將於會計師查核個體財務報表之責任段進一步說明。本會計師所隸屬事務所受獨立性規範之人員已依中華民國會計師職業道德規範，與大綜電腦系統股份有限公司保持超然獨立，並履行該規範之其他責任。基於本會計師之查核結果及其他會計師之查核報告，本會計師相信已取得足夠及適切之查核證據，以作為表示查核意見之基礎。

關鍵查核事項

關鍵查核事項係指依本會計師之專業判斷，對大綜電腦系統股份有限公司民國 110 年度個體財務報表之查核最為重要之事項。該等事項已於查核個體財務報表整體及形成查核意見之過程中予以因應，本會計師並不對該等事項單獨表示意見。

大綜電腦系統股份有限公司民國 110 年度個體財務報表之關鍵查核事項如下：

專案銷貨收入認列時點之正確性

事項說明

有關收入認列之會計政策，請參閱個體財務報表附註四、(二十七)。

大綜電腦系統股份有限公司之商品銷售合約收入型態區分為一般商品買賣及專案兩類，收入交易類型請參閱個體財務報表附註六、(十九)。一般商品買賣於所承諾之商品移轉予客戶而滿足履約義務時即認列收入；專案之商品買賣涉及複雜施工或特殊安裝等軟硬體整合服務，商品已送交客戶惟尚待施工或安裝，且該施工或安裝係合約重大組成部分，則大綜電腦系統股份有限公司仍對所承諾商品保留控制之重大風險，故此類交易應依約定完成施工或安裝並滿足履約義務始認列收入。由於專案交易認列收入之流程通常涉及以人工確認銷貨狀況及核對相關單據之作業，易造成財務報導期間結束日之收入認列時點不適當之情形。因此，本會計師將專案銷貨收入認列時點之正確性列為本年度關鍵查核事項之一。

因應之查核程序

本會計師對於上開關鍵查核事項已執行之主要因應程序如下：

1. 評估及驗證管理階層針對專案銷貨收入認列時點攸關之內部控制執行的有效性。
2. 抽核截至財務報導期間結束日已交貨尚未滿足履約義務之專案銷貨交易執行合約或訂單覆核，確認係屬專案銷貨交易而非一般商品買賣，以確認銷貨收入類型及認列時點正確。
3. 抽核財務報導期間已認列之商品銷售合約收入，確認區分商品銷售合約收入類型正確並核對銷貨文件以確認收入認列時點之會計處理適當。
4. 抽核截至財務報導期間結束日之應收帳款執行發函詢證，針對回函不符部分追查原因，並對大綜電腦系統股份有限公司編製之調節項目執行測試。

應收帳款減損之評估

事項說明

大綜電腦系統股份有限公司民國 110 年 12 月 31 日應收帳款淨額為新台幣 557,208 仟元(已扣除備抵損失新台幣 18,936 仟元)。有關應收帳款之會計政策，請參閱個體財務報表附註四、(七)及四、(八)；應收帳款之會計估計及假設之不確定性，請參閱個體財務報表附註五；應收帳款會計項目說明，請參閱個體財務報表附註六、(三)。

大綜電腦系統股份有限公司對於衡量預期信用損失之評估受多項因素影響，如：客戶營運狀況、整體經濟狀況及歷史交易記錄等。管理階層對備抵損失之提列，係先進行個別評估減損，再以群組評估提列。由於必須運用判斷辨認影響應收帳款未來可回收性之因素，並同時考量貨幣時間價值及未來經濟狀況預測之合理性且可佐證資訊。因此，本會計師將應收帳款減損之評估列為本年度關鍵查核事項之一。

因應之查核程序

本會計師對於上開關鍵查核事項已執行之主要因應程序如下：

1. 依對大綜電腦系統股份有限公司營運及銷貨交易對象之瞭解，評估其應收帳款備抵損失所採用提列政策與程序之合理性，包括決定應收帳款存在發生減損之客觀證據。
2. 針對管理階層所個別認列之重大應收帳款減損，評估其相關佐證文件之合理性。
3. 驗證應收帳款帳齡之正確性，以確認報表資訊與其政策一致。
4. 就重大應收帳款抽核執行期後收款測試，驗證其帳款收回可能性。

其他事項 – 提及其他會計師之查核

列入大綜電腦系統股份有限公司個體財務報表之採用權益法之投資－智盟科技股份有限公司，其財務報表未經本會計師查核，而係由其他會計師查核。因此，本會計師對上開個體財務報表所表示之意見中，有關該公司財務報表所列之金額，係依據其他會計師之查核報告。民國 109 年 12 月 31 日對前述公司採用權益法之投資金額為新台幣 3,260 仟元，占個體資產總額之 0%，民國 109 年度對前述公司認列之綜合損失為新台幣 77 仟元，占個體綜合損益總額之 0%。

管理階層與治理單位對個體財務報表之責任

管理階層之責任係依照證券發行人財務報告編製準則編製允當表達之個體財務報表，且維持與個體財務報表編製有關之必要內部控制，以確保個體財務報表未存有導因於舞弊或錯誤之重大不實表達。

於編製個體財務報表時，管理階層之責任亦包括評估大綜電腦系統股份有限公司繼續經營之能力、相關事項之揭露，以及繼續經營會計基礎之採用，除非管理階層意圖清算大綜電腦系統股份有限公司或停止營業，或除清算或停業外別無實際可行之其他方案。

大綜電腦系統股份有限公司之治理單位(含審計委員會)負有監督財務報導流程之責任。

會計師查核個體財務報表之責任

本會計師查核個體財務報表之目的，係對個體財務報表整體是否存有導因於舞弊或錯誤之重大不實表達取得合理確信，並出具查核報告。合理確信係高度確信，惟依照中華民國一般公認審計準則執行之查核工作無法保證必能偵出個體財務報表存有之重大不實表達。不實表達可能導因於舞弊或錯誤。如不實表達之個別金額或彙總數可合理預期將影響個體財務報表使用者所作之經濟決策，則被認為具有重大性。

本會計師依照中華民國一般公認審計準則查核時，運用專業判斷並保持專業上之懷疑。本會計師亦執行下列工作：

1. 辨認並評估個體財務報表導因於舞弊或錯誤之重大不實表達風險；對所評估之風險設計及執行適當之因應對策；並取得足夠及適切之查核證據以作為查核意見之基礎。因舞弊可能涉及共謀、偽造、故意遺漏、不實聲明或踰越內部控制，故未偵出導因於舞弊之重大不實表達之風險高於導因於錯誤者。
2. 對與查核攸關之內部控制取得必要之瞭解，以設計當時情況下適當之查核程序，惟其目的非對大綜電腦系統股份有限公司內部控制之有效性表示意見。
3. 評估管理階層所採用會計政策之適當性，及其所作會計估計與相關揭露之合理性。
4. 依據所取得之查核證據，對管理階層採用繼續經營會計基礎之適當性，以及使大綜電腦系統股份有限公司繼續經營之能力可能產生重大疑慮之事件或情況是否存在重大不確定性，作出結論。本會計師若認為該等事件或情況存在重大不確定性，則須於查核報告中提醒個體財務報表使用者注意個體財務報表之相關揭露，或於該等揭露係屬不適當時修正查核意見。本會計師之結論係以截至查核報告日所取得之查核證據為基礎。惟未來事件或情況可能導致大綜電腦系統股份有限公司不再具有繼續經營之能力。
5. 評估個體財務報表(包括相關附註)之整體表達、結構及內容，以及個體財務報表是否允當表達相關交易及事件。
6. 對於大綜電腦系統股份有限公司內組成個體之財務資訊取得足夠及適切之查核證據，以對個體財務報表表示意見。本會計師負責個體查核案件之指導、監督及執行，並負責形成個體財務報表之查核意見。

本會計師與治理單位溝通之事項，包括所規劃之查核範圍及時間，以及重大查核發現（包括於查核過程中所辨認之內部控制顯著缺失）。

本會計師亦向治理單位提供本會計師所隸屬事務所受獨立性規範之人員已遵循中華民國會計師職業道德規範中有關獨立性之聲明，並與治理單位溝通所有可能被認為會影響會計師獨立性之關係及其他事項（包括相關防護措施）。

本會計師從與治理單位溝通之事項中，決定對大綜電腦系統股份有限公司民國 110 年度個體財務報表查核之關鍵查核事項。本會計師於查核報告中敘明該等事項，除非法令不允許公開揭露特定事項，或在極罕見情況下，本會計師決定不於查核報告中溝通特定事項，因可合理預期此溝通所產生之負面影響大於所增進之公眾利益。

資 誠 聯 合 會 計 師 事 務 所

廖阿甚

會計師

王國華

廖阿甚

王國華



前行政院金融監督管理委員會
核准簽證文號：金管證審字第 1010015969 號
前財政部證券暨期貨管理委員會
核准簽證文號：(87)台財證(六)第 68790 號

中 華 民 國 1 1 1 年 3 月 1 4 日

大綜電腦系統股份有限公司
個體資產負債表
民國110年及109年12月31日

單位：新台幣仟元

資	產	附註	110年12月31日		109年12月31日	
			金額	%	金額	%
流動資產						
1100	現金及約當現金	六(一)	\$ 16,265	1	\$ 35,740	2
1136	按攤銷後成本衡量之金融資產—流 動	六(二)及八	559,573	28	448,349	23
1150	應收票據淨額	六(三)	14,579	1	15,078	1
1170	應收帳款淨額	五及六(三)	557,208	28	625,683	33
1180	應收帳款—關係人淨額	六(三)及七	3,773	-	5,564	-
1200	其他應收款		1,409	-	2,508	-
1210	其他應收款—關係人	七	-	-	737	-
130X	存貨	六(四)	289,474	14	259,093	14
1410	預付款項	六(五)	55,774	3	23,481	1
1479	其他流動資產—其他		73	-	2	-
11XX	流動資產合計		<u>1,498,128</u>	<u>75</u>	<u>1,416,235</u>	<u>74</u>
非流動資產						
1517	透過其他綜合損益按公允價值衡量 之金融資產—非流動	六(六)	7,855	-	-	-
1535	按攤銷後成本衡量之金融資產—非 流動	六(二)及八	1,026	-	1,020	-
1550	採用權益法之投資	六(七)	67,516	3	80,354	4
1600	不動產、廠房及設備	六(八)及八	295,656	15	330,232	17
1755	使用權資產	六(九)	9,983	1	7,519	1
1760	投資性不動產淨額	六(十)及八	34,357	2	3,246	-
1780	無形資產		128	-	32	-
1840	遞延所得稅資產	六(二十六)	15,744	1	16,811	1
1920	存出保證金	八	65,625	3	54,188	3
15XX	非流動資產合計		<u>497,890</u>	<u>25</u>	<u>493,402</u>	<u>26</u>
1XXX	資產總計		<u>\$ 1,996,018</u>	<u>100</u>	<u>\$ 1,909,637</u>	<u>100</u>

(續次頁)

大綜電腦系統股份有限公司
個體資產負債表
民國110年及109年12月31日

單位：新台幣仟元

負債及權益		附註	110年12月31日			109年12月31日		
			金	額	%	金	額	%
流動負債								
2100	短期借款	六(十一)及八	\$	-	-	\$	444,500	23
2130	合約負債—流動	六(十九)		262,883	13		185,582	10
2150	應付票據			20	-		12,280	1
2160	應付票據—關係人	七		14,329	1		-	-
2170	應付帳款			350,613	18		368,941	19
2180	應付帳款—關係人	七		77,935	4		47,686	3
2200	其他應付款	六(十二)		170,608	9		97,665	5
2230	本期所得稅負債			47,200	2		31,375	2
2250	負債準備—流動	六(十五)		48	-		71	-
2280	租賃負債—流動	六(九)		5,471	-		4,873	-
2399	其他流動負債—其他			6,943	-		1,863	-
21XX	流動負債合計			<u>936,050</u>	<u>47</u>		<u>1,194,836</u>	<u>63</u>
非流動負債								
2550	負債準備—非流動	六(十五)		1	-		43	-
2570	遞延所得稅負債	六(二十六)		960	-		-	-
2580	租賃負債—非流動	六(九)		4,548	-		2,685	-
2640	淨確定福利負債—非流動	六(十三)		3,976	-		7,621	-
2645	存入保證金			95	-		-	-
25XX	非流動負債合計			<u>9,580</u>	<u>-</u>		<u>10,349</u>	<u>-</u>
				<u>945,630</u>	<u>47</u>		<u>1,205,185</u>	<u>63</u>
權益								
股本								
3110	普通股股本	六(十六)		390,061	20		340,061	18
資本公積								
3200	資本公積	六(十四)(十七)		237,150	12		46,871	2
保留盈餘								
3310	法定盈餘公積	六(十八)		81,359	4		70,415	4
3320	特別盈餘公積			1,687	-		879	-
3350	未分配盈餘			343,826	17		247,912	13
其他權益								
3400	其他權益		(3,695)	-	(1,686)	-
3XXX	權益總計			<u>1,050,388</u>	<u>53</u>		<u>704,452</u>	<u>37</u>
重大或有負債及未認列之合約承諾								
重大之期後事項								
3X2X	負債及權益總計		\$	<u>1,996,018</u>	<u>100</u>	\$	<u>1,909,637</u>	<u>100</u>

後附個體財務報表附註為本個體財務報告之一部分，請併同參閱。

董事長：李志忠



經理人：曾振順



會計主管：洪明和



大綜電腦系統股份有限公司
個體綜合損益表
民國110年及109年1月1日至12月31日

單位：新台幣仟元
(除每股盈餘為新台幣元外)

項目	附註	110 年 度		109 年 度	
		金 額	%	金 額	%
4000 營業收入	六(十九)及七	\$ 4,360,634	100	\$ 2,357,289	100
5000 營業成本	六(四)(二十四) (二十五)及七	(3,806,179)	(87)	(1,956,910)	(83)
5900 營業毛利		554,455	13	400,379	17
營業費用	六(二十四) (二十五)				
6100 推銷費用		(249,182)	(6)	(193,216)	(8)
6200 管理費用		(51,357)	(1)	(38,971)	(2)
6300 研究發展費用		-	-	(27,184)	(1)
6450 預期信用減損利益(損失)	十二(二)	560	-	(16,351)	(1)
6000 營業費用合計		(299,979)	(7)	(275,722)	(12)
6900 營業利益		254,476	6	124,657	5
營業外收入及支出					
7100 利息收入	六(二十)	2,236	-	5,880	1
7010 其他收入	六(二十一)	2,841	-	23,713	1
7020 其他利益及損失	六(二十二)	(13,209)	(1)	(18,628)	(1)
7050 財務成本	六(二十三)	(8,312)	-	(2,197)	-
7070 採用權益法認列之子公司、關 聯企業及合資損益之份額	六(七)	(11,778)	-	4,599	-
7000 營業外收入及支出合計		(28,222)	(1)	13,367	1
7900 稅前淨利		226,254	5	138,024	6
7950 所得稅費用	六(二十六)	(49,904)	(1)	(24,185)	(1)
8200 本期淨利		\$ 176,350	4	\$ 113,839	5
其他綜合損益(淨額)					
不重分類至損益之項目					
8311 確定福利計畫之再衡量數	六(十三)	\$ 3,689	-	(4,391)	-
8316 透過其他綜合損益按公允價值 衡量之權益工具投資未實現評 價損益	六(六)	(2,145)	-	-	-
8349 與不重分類之項目相關之所得 稅	六(二十六)	(960)	-	-	-
後續可能重分類至損益之項目					
8361 國外營運機構財務報表換算之 兌換差額	六(六)	170	-	(1,009)	-
8399 與可能重分類之項目相關之所 得稅	六(二十六)	(34)	-	202	-
8300 其他綜合損益(淨額)		\$ 720	-	(5,198)	-
8500 本期綜合損益總額		\$ 177,070	4	\$ 108,641	5
每股盈餘	六(二十七)				
9750 基本		\$ 4.94		\$ 3.35	
9850 稀釋		\$ 4.93		\$ 3.34	

後附個體財務報表附註為本個體財務報告之一部分，請併同參閱。

董事長：李志忠



經理人：曾振順



會計主管：洪明和



大綜電腦系統股份有限公司
個體現金流量表
民國110年及109年1月1日至12月31日



單位：新台幣仟元

	附註	110 年 度	109 年 度
營業活動之現金流量			
本期稅前淨利		\$ 226,254	\$ 138,024
調整項目			
收益費損項目			
預期信用減損(利益)損失	十二(二)	(560)	16,351
折舊費用	六(八)(九)(十) (二十四)	10,188	9,349
攤銷費用	六(二十四)	48	57
租約修改利益	六(九)	(8)	-
股份基礎給付酬勞成本	六(十四)	5,866	-
利息費用	六(二十三)	8,312	2,197
利息收入	六(二十)	(2,236)	(5,880)
採用權益法認列之子公司、關聯企業及合資損益之份額	六(七)	11,778	(4,599)
處分不動產、廠房及設備損失	六(二十二)	10	-
與營業活動相關之資產/負債變動數			
與營業活動相關之資產之淨變動			
應收票據		4,431	21,209
應收帳款		65,103	(170,485)
應收帳款－關係人		1,791	115
其他應收款		1,099	952
其他應收款－關係人		737	(737)
存貨		(30,381)	(43,923)
預付款項		(32,293)	(18,999)
其他流動資產－其他		(71)	1,053
淨確定福利資產－非流動		-	373
與營業活動相關之負債之淨變動			
合約負債－流動		77,301	18,581
應付票據		(12,260)	11,820
應付票據－關係人		14,329	-
應付帳款		(18,328)	197,534
應付帳款－關係人		30,249	(7,206)
其他應付款		72,943	(10,220)
負債準備－流動		(23)	(34)
其他流動負債－其他		5,080	322
負債準備－非流動		(42)	(71)
淨確定福利負債－非流動		44	(442)
存入保證金		95	-
營運產生之現金流入		439,456	155,341
收取之利息		2,236	5,880
收取之股利	六(七)	-	2,348
支付之利息		(8,312)	(2,197)
支付之所得稅		(33,046)	(18,053)
營業活動之淨現金流入		400,334	143,319

(續次頁)

大綜電腦系統股份有限公司
個體現金流量表
民國110年及109年1月1日至12月31日



單位：新台幣仟元

附註 110 年 度 109 年 度

投資活動之現金流量

按攤銷後成本衡量之金融資產增加		(\$ 3,369,283)	(\$ 1,199,407)
按攤銷後成本衡量之金融資產減少		3,258,053	1,071,841
其他應收款—關係人減少		-	18,000
採用權益法之投資清算退回股款	六(七)	1,230	-
取得透過其他綜合損益按公允價值衡量之金融資產		(10,000)	-
取得採用權益法之投資	六(七)	-	(10,341)
取得不動產、廠房及設備	六(八)	(418)	(158,751)
取得無形資產		(144)	-
存出保證金增加		(24,665)	(50,564)
存出保證金減少		13,228	19,528
投資活動之淨現金流出		(131,999)	(309,694)

籌資活動之現金流量

短期借款增加		3,568,333	1,617,116
短期借款減少	六(二十九)	(4,012,833)	(1,356,116)
應付短期票券增加	六(二十九)	-	6,999
應付短期票券減少	六(二十九)	-	(16,998)
租賃本金償還	六(二十九)	(6,310)	(5,965)
發放現金股利	六(十八)	(71,413)	(71,413)
現金增資	六(十六)	234,413	-
籌資活動之淨現金(流出)流入		(287,810)	173,623
本期現金及約當現金(減少)增加數		(19,475)	7,248
期初現金及約當現金餘額		35,740	28,492
期末現金及約當現金餘額		\$ 16,265	\$ 35,740

後附個體財務報表附註為本個體財務報告之一部分，請併同參閱。

董事長：李志忠



經理人：曾振順



會計主管：洪明和





單位：新台幣仟元
(除特別註明者外)

一、公司沿革

大綜電腦系統股份有限公司(以下簡稱「本公司」)於民國80年10月14日奉准設立。本公司主要營業項目為電腦及周邊設備、資料儲存媒體及事物機製造、機械及電腦設備安裝、電信工程及資訊軟體服務及資訊軟體批發業務等。

本公司股票自民國107年5月29日起在財團法人中華民國證券櫃檯買賣中心上櫃買賣。

二、通過財務報告之日期及程序

本個體財務報告已於民國111年3月14日經董事會通過發布。

三、新發布及修訂準則及解釋之適用

(一) 已採用金融監督管理委員會(以下簡稱「金管會」)認可之新發布、修正後國際財務報導準則之影響

下表彙列金管會認可之民國110年適用之國際財務報導準則之新發布、修正及修訂之準則及解釋：

新發布/修正/修訂準則及解釋	國際會計準則理事會 發布之生效日
國際財務報導準則第4號之修正「暫時豁免適用國際財務報導準則第9號之延長」	民國110年1月1日
國際財務報導準則第9號、國際會計準則第39號、國際財務報導準則第7號、國際財務報導準則第4號及國際財務報導準則第16號之第二階段修正「利率指標變革」	民國110年1月1日
國際財務報導準則第16號之修正「2021年6月30日後之新型冠狀病毒肺炎相關租金減讓」	民國110年4月1日(註)

註：金管會允許提前於民國110年1月1日適用。

本公司經評估上述準則及解釋對本公司財務狀況與財務績效並無重大影響。

(二) 尚未採用金管會認可之新發布、修正後國際財務報導準則之影響

下表彙列金管會認可之民國111年適用之國際財務報導準則之新發布、修正及修訂之準則及解釋：

新發布/修正/修訂準則及解釋	國際會計準則理事會 發布之生效日
國際財務報導準則第3號之修正「對觀念架構之索引」	民國111年1月1日
國際會計準則第16號之修正「不動產、廠房及設備：達到預定使用狀態前之價款」	民國111年1月1日
國際會計準則第37號之修正「虧損性合約－履行合約之成本」	民國111年1月1日
2018-2020週期之年度改善	民國111年1月1日

本公司經評估上述準則及解釋對本公司財務狀況與財務績效並無重大影響。

- (三) 國際會計準則理事會已發布但尚未經金管會認可之國際財務報導準則之影響
 下表彙列國際會計準則理事會已發布但尚未納入金管會認可之國際財務報導準則之新發布、修正及修訂之準則及解釋：

新發布/修正/修訂準則及解釋	國際會計準則理事會 發布之生效日
國際財務報導準則第10號及國際會計準則第28號之修正「投資者與其關聯企業或合資間之資產出售或投入」	待國際會計準則理事會決定
國際財務報導準則第17號「保險合約」	民國112年1月1日
國際財務報導準則第17號「保險合約」之修正	民國112年1月1日
國際財務報導準則第17號之修正「初次適用國際財務報導準則第17號及國際財務報導準則第9號－比較資訊」	民國112年1月1日
國際會計準則第1號之修正「負債之流動或非流動分類」	民國112年1月1日
國際會計準則第1號之修正「會計政策之揭露」	民國112年1月1日
國際會計準則第8號之修正「會計估計之定義」	民國112年1月1日
國際會計準則第12號之修正「與單一交易所產生之資產及負債有關之遞延所得稅」	民國112年1月1日

本公司經評估上述準則及解釋對本公司財務狀況與財務績效並無重大影響。

四、重大會計政策之彙總說明

編製本個體財務報告所採用之主要會計政策說明如下。除另有說明外，此等政策在所有報導期間一致地適用。

(一) 遵循聲明

本個體財務報告係依據證券發行人財務報告編製準則編製。

(二) 編製基礎

1. 除下列重要項目外，本個體財務報告係按歷史成本編製：

- (1) 按公允價值衡量之透過其他綜合損益按公允價值衡量之金融資產。
- (2) 按退休基金資產減除確定福利義務現值之淨額認列之確定福利資產（負債）。

2. 編製符合金管會認可之國際財務報導準則、國際會計準則、解釋及解釋公告(以下簡稱 IFRSs)之財務報告需要使用一些重要會計估計，在應用本公司的會計政策過程中亦需要管理階層運用其判斷，涉及高度判斷或複雜性之項目，或涉及個體財務報告之重大假設及估計之項目，請參閱附註五說明。

(三) 外幣換算

本個體財務報告係以本公司之功能性貨幣「新台幣」作為表達貨幣列報。

1. 外幣交易及餘額

- (1) 外幣交易採用交易日或衡量日之即期匯率換算為功能性貨幣，換算此等交易產生之換算差額認列為當期損益。
- (2) 外幣貨幣性資產及負債餘額，按資產負債表日之即期匯率評價調整，因調整而產生之換算差額認列為當期損益。
- (3) 外幣非貨幣性資產及負債餘額，屬透過損益按公允價值衡量者，按資產負債表日之即期匯率評價調整，因調整而產生之兌換差額認列為當期損益；屬透過其他綜合損益按公允價值衡量者，按資產負債表日之即期匯率評價調整，因調整而產生之兌換差額認列於其他綜合損益項目；屬非按公允價值衡量者，則按初始交易日之歷史匯率衡量。
- (4) 所有兌換損益於損益表之「其他利益及損失」列報。

2. 國外營運機構之換算

- (1) 功能性貨幣與表達貨幣不同之所有集團個體，其經營結果和財務狀況以下列方式換算為表達貨幣：
 - A. 表達於每一資產負債表之資產及負債係以該資產負債表日之收盤匯率換算；
 - B. 表達於每一綜合損益表之收益及費損係以當期平均匯率換算；及
 - C. 所有因換算而產生之兌換差額認列為其他綜合損益。
- (2) 當部分處分或出售之國外營運機構為子公司時，係按比例將認列為其他綜合損益之累計兌換差額重新歸屬予該國外營運機構之非控制權益。惟當本公司即使仍保留對前子公司之部分權益，但已喪失對國外營運機構屬子公司之控制，則係以處分對國外營運機構之全部權益處理。

(四) 資產負債區分流動及非流動之分類標準

1. 資產符合下列條件之一者，分類為流動資產：

- (1) 預期將於正常營業週期中實現該資產，或意圖將其出售或消耗者。
- (2) 主要為交易目的而持有者。
- (3) 預期於資產負債表日後 12 個月內實現者。
- (4) 現金或約當現金，但於資產負債表日後至少 12 個月交換或用以清償負債受到限制者除外。

本公司將所有不符合上述條件之資產分類為非流動。

2. 負債符合下列條件之一者，分類為流動負債：

- (1) 預期將於正常營業週期中清償者。
- (2) 主要為交易目的而持有者。
- (3) 預期於資產負債表日後 12 個月內到期清償者。
- (4) 不能無條件將清償期限遞延至資產負債表日後至少 12 個月者。負債之條款，可能依交易對方之選擇，以發行權益工具而導致清償者，不影響其分類。

本公司將所有不符合上述條件之負債分類為非流動。

(五) 透過其他綜合損益按公允價值衡量之金融資產

1. 係指原始認列時作一不可撤銷之選擇，將非持有供交易之權益工具投資的公允價值變動列報於其他綜合損益。
2. 本公司對於符合交易慣例之透過其他綜合損益按公允價值衡量之金融資產係採用交易日會計。
3. 本公司於原始認列時按其公允價值加計交易成本衡量，後續按公允價值衡量：

屬權益工具之公允價值變動認列於其他綜合損益，於除列時，先前認列於其他綜合損益之累積利益或損失後續不得重分類至損益，轉列至保留盈餘項下。當收取股利之權利確立，與股利有關之經濟效益很有可能流入，及股利金額能可靠衡量時，本公司於損益認列股利收入。

(六) 按攤銷後成本衡量之金融資產

1. 係指同時符合下列條件者：
 - (1) 在以收取合約現金流量為目的之經營模式下持有該金融資產。
 - (2) 該金融資產之合約條款產生特定日期之現金流量，完全為支付本金及流通在外本金金額之利息。
2. 本公司對於符合交易慣例之按攤銷後成本衡量之金融資產係採用交易日會計。
3. 本公司持有不符合約當現金之定期存款，因持有期間短，折現之影響不重大，係以投資金額衡量。

(七) 應收帳款及票據

1. 係指依合約約定，已具無條件收取因移轉商品或勞務所換得對價金額權利之帳款及票據。
2. 屬未付息之短期應收帳款及票據，因折現之影響不大，本公司係以原始發票金額衡量。

(八) 金融資產減損

本公司於每一資產負債表日，就按攤銷後成本衡量之金融資產，考量所有合理且可佐證之資訊(包括前瞻性者)後，對自原始認列後信用風險並未顯著增加者，按 12 個月預期信用損失金額衡量備抵損失；對自原始認列後信用

風險已顯著增加者，按存續期間預期信用損失金額衡量備抵損失；就不包含重大財務組成部分之應收帳款或合約資產，按存續期間預期信用損失金額衡量備抵損失。

(九) 金融資產之除列

當本公司對收取來自金融資產現金流量之合約權利失效時，將除列金融資產。

(十) 出租人之租賃交易－營業租賃

營業租賃之租賃收益扣除給予承租人之任何誘因，於租賃期間內按直線法攤銷認列為當期損益。

(十一) 存貨

存貨按成本與淨變現價值孰低者衡量，成本依加權平均法決定。比較成本與淨變現價值孰低時，採逐項比較法，淨變現價值係指在正常營業過程中之估計售價減除相關變動銷售費用後之餘額。

(十二) 採用權益法之投資/子公司及關聯企業

1. 子公司指受本公司控制之個體（包括結構型個體），當本公司暴露於來自對該個體之參與之變動報酬或對該等變動報酬享有權利，且透過對該個體之權力有能力影響該等報酬時，本公司即控制該個體。
2. 本公司與子公司間交易所產生之未實現損益業已銷除。子公司之會計政策已作必要之調整，與本公司採用之政策一致。
3. 本公司對子公司取得後之損益份額認列為當期損益，對其取得後之其他綜合損益份額則認列為其他綜合損益。如本公司對子公司所認列之損失份額等於或超過在該子公司之權益時，本公司繼續按持股比例認列損失。
4. 關聯企業指所有本公司對其有重大影響而無控制之個體，一般係直接或間接持有其 20% 以上表決權之股份。本公司對關聯企業之投資採用權益法處理，取得時依成本認列。
5. 本公司對關聯企業取得後之損益份額認列為當期損益，對其取得後之其他綜合損益份額則認列為其他綜合損益。如本公司對任一關聯企業之損失份額等於或超過其在該關聯企業之權益（包括任何其他無擔保之應收款），本公司不認列進一步之損失，除非本公司對該關聯企業發生法定義務、推定義務或已代其支付款項。
6. 當關聯企業發生非損益及其他綜合損益之權益變動且不影響對關聯企業之持股比例時，本公司將歸屬於本公司可享有關聯企業份額下之權益變動按持股比例認列為「資本公積」。
7. 本公司與關聯企業間交易所產生之未實現損益業已依其對關聯企業之權益比例銷除；除非證據顯示該交易所轉讓之資產已減損，否則未實現損失亦予以銷除。關聯企業之會計政策已作必要之調整，與本公司採用之政策一致。

8. 依證券發行人財務報告編製準則規定，個體財務報告當期損益及其他綜合損益應與合併基礎編製之財務報告中當期損益及其他綜合損益歸屬於母公司業主之分攤數相同，個體財務報告業主權益應與合併基礎編製之財務報告中歸屬於母公司業主之權益相同。

(十三) 不動產、廠房及設備

1. 不動產、廠房及設備係以取得成本為入帳基礎，並將購建期間之有關利息資本化。
2. 後續成本只有在與該項目有關之未來經濟效益很有可能流入本公司，且該項目之成本能可靠衡量時，才包括在資產之帳面金額或認列為一項單獨資產。被重置部分之帳面金額應除列。所有其他維修費用於發生時認列為當期損益。
3. 不動產、廠房及設備之後續衡量採成本模式，除土地不提折舊外，其他按估計耐用年限以直線法計提折舊。不動產、廠房及設備各項組成若屬重大，則單獨提列折舊。
4. 本公司於每一財務年度結束日對各項資產之殘值、耐用年限及折舊方法進行檢視，若殘值及耐用年限之預期值與先前之估計不同時，或資產所含之未來經濟效益之預期消耗型態已有重大變動，則自變動發生日起依國際會計準則第8號「會計政策、會計估計變動及錯誤」之會計估計變動規定處理。各項資產之耐用年限如下：

房屋及建築	30年及40年
電腦通訊設備	5年
運輸設備	5年
租賃改良	3年 ~ 5年
出租資產	2年
其他設備	5年 ~ 8年

(十四) 承租人之租賃交易－使用權資產/租賃負債

1. 租賃資產於可供本公司使用之日認列為使用權資產及租賃負債。當租賃合約係屬短期租賃或低價值標的資產之租賃時，將租賃給付採直線法於租賃期間認列為費用。
2. 租賃負債於租賃開始日將尚未支付之租賃給付按本公司增額借款利率折現後之現值認列，租賃給付包括固定給付，減除可收取之任何租賃誘因。
後續採利息法按攤銷後成本法衡量，於租賃期間提列利息費用。當非屬合約修改造成租賃期間或租賃給付變動時，將重評估租賃負債，並將再衡量數調整使用權資產。
3. 使用權資產於租賃開始日按成本認列，成本包括租賃負債之原始衡量金額。

後續採成本模式衡量，於使用權資產之耐用年限屆滿時或租賃期間屆滿時兩者之較早者，提列折舊費用。當租賃負債重評估時，使用權資產將調整租賃負債之任何再衡量數。

(十五) 投資性不動產

投資性不動產以取得成本認列，後續衡量採成本模式。除土地外，按估計耐用年限以直線法提列折舊，耐用年限為 30 年。

(十六) 無形資產

電腦軟體成本以取得成本認列，依直線法按估計耐用年限 3 年攤銷。

(十七) 非金融資產減損

本公司於資產負債表日針對有減損跡象之資產，估計其可回收金額，當可回收金額低於其帳面價值時，則認列減損損失。可回收金額係指一項資產之公允價值減處分成本或其使用價值，兩者較高者。當以前年度已認列資產減損之情況不存在或減少時，則迴轉減損損失，惟迴轉減損損失而增加之資產帳面金額，不超過該資產若未認列減損損失情況下減除折舊或攤銷後之帳面金額。

(十八) 借款

係指向銀行借入之長、短期款項。本公司於原始認列時按其公允價值減除交易成本衡量，後續就減除交易成本後之價款與贖回價值之任何差額，採有效利息法按攤銷程序於流通期間內認列利息費用於損益。

(十九) 應付帳款及票據

1. 係指因賒購原物料、商品或勞務所發生之債務及因營業與非因營業而發生之應付票據。
2. 屬未付息之短期應付帳款及票據，因折現之影響不大，本公司係以原始發票金額衡量。

(二十) 負債準備

負債準備係因過去事件而負有現時法定或推定義務，很有可能需要流出具經濟效益之資源以清償該義務，且該義務之金額能可靠估計時認列。負債準備之衡量係以資產負債表日清償該義務所需支出之最佳估計現值衡量，折現率採用反映目前市場對貨幣時間價值及負債特定風險之評估之稅前折現率，折現之攤銷認列為利息費用。未來營運損失不得認列負債準備。

(二十一) 金融負債之除列

本公司於合約明定之義務履行、取消或到期時，除列金融負債。

(二十二) 員工福利

1. 短期員工福利

短期員工福利係以預期支付之非折現金額衡量，並於相關服務提供時認列為費用。

2. 退休金

(1) 確定提撥計畫

對於確定提撥計畫，係依權責發生基礎將應提撥之退休基金數額認列為當期之退休金成本。預付提撥金於可退還現金或減少未來給付之範圍內認列為資產。

(2) 確定福利計畫

A. 確定福利計畫下之淨義務係以員工當期或過去服務所賺得之未來福利金額折現計算，並以資產負債表日之確定福利義務現值減除計畫資產之公允價值。確定福利淨義務每年由精算師採用預計單位福利法計算，折現率係使用資產負債表日與確定福利計畫之貨幣及期間一致之政府公債（於資產負債表日）之市場殖利率。

B. 確定福利計畫產生之再衡量數於發生當期認列於其他綜合損益，並表達於保留盈餘。

3. 員工酬勞及董事酬勞

員工酬勞及董事酬勞係於具法律或推定義務且金額可合理估計時，認列為費用及負債。嗣後決議實際配發金額與估列金額有差異時，則按會計估計變動處理。另以股票發放員工酬勞者，計算股數之基礎為董事會決議日前一日收盤價。

(二十三) 員工股份基礎給付

以權益交割之股份基礎給付協議係於給與日以所給與權益工具之公允價值衡量所取得之員工勞務，於既得期間認列為酬勞成本，並相對調整權益。權益工具之公允價值應反映市價既得條件及非既得條件之影響。認列之酬勞成本係隨著預期將符合服務條件及非市價既得條件之獎酬數量予以調整，直至最終認列金額係以既得日既得數量認列。

(二十四) 所得稅

1. 所得稅費用包含當期及遞延所得稅。除與列入其他綜合損益或直接列入權益之項目有關之所得稅分別列入其他綜合損益或直接列入權益外，所得稅係認列於損益。
2. 本公司依據資產負債表日已立法或已實質性立法之稅率計算當期所得稅。管理階層就適用所得稅相關法規定期評估所得稅申報之狀況，並在適用情況下根據預期須向稅捐機關支付之稅款估列所得稅負債。未分配盈餘依所得稅法加徵之所得稅，嗣盈餘產生年度之次年度於股東會通過盈餘分派案後，始就實際盈餘之分派情形，認列未分配盈餘所得稅費用。
3. 遞延所得稅採用資產負債表法，按資產及負債之課稅基礎與其於個體資產負債表之帳面金額所產生之暫時性差異認列。源自於原始認列之商譽所產生之遞延所得稅負債則不予認列，若遞延所得稅源自於交易（不包括企業合併）中對資產或負債之原始認列，且在交易當

時未影響會計利潤或課稅所得(課稅損失),則不予認列。若投資子公司產生之暫時性差異,本公司可以控制暫時性差異迴轉之時點,且暫時性差異很有可能於可預見之未來不會迴轉者則不予認列。遞延所得稅採用在資產負債表日已立法或已實質性立法,並於有關之遞延所得稅資產實現或遞延所得稅負債清償時預期適用之稅率(及稅法)為準。

4. 遞延所得稅資產於暫時性差異很有可能用以抵減未來應課稅所得之範圍內認列,並於每一資產負債表日重評估未認列及已認列之遞延所得稅資產。
5. 當有法定執行權將所認列之當期所得稅資產及負債金額互抵且有意圖以淨額基礎清償或同時實現資產及清償負債時,始將當期所得稅資產及當期所得稅負債互抵;當有法定執行權將當期所得稅資產及當期所得稅負債互抵,且遞延所得稅資產及負債由同一稅捐機關課徵所得稅之同一納稅主體、或不同納稅主體產生但各主體意圖以淨額基礎清償或同時實現資產及清償負債時,始將遞延所得稅資產及負債互抵。

(二十五)股本

普通股分類為權益。直接歸屬於發行新股或認股權之增額成本以扣除所得稅後之淨額於權益中列為價款減項。

(二十六)股利分配

分派予本公司股東之股利於本公司股東會決議分派股利時於財務報告認列,分派現金股利認列為負債,分派股票股利則認列為待分配股票股利,並於發行新股基準日時轉列普通股。

(二十七)收入認列

1. 商品銷售合約

- (1) 本公司銷售電腦及其周邊產品等。銷貨收入於產品之控制移轉予客戶時認列,即當產品被交付予客戶,客戶對於產品銷售之使用具有裁量權,且本公司並無尚未履行之履約義務時。當產品被運送至指定地點,陳舊過時及減失之風險已移轉予客戶,且客戶依據銷售合約接受產品,或有客觀證據證明所有接受標準皆已滿足時,商品交付方屬發生。
- (2) 本公司銷售部分電腦及其周邊產品時,亦提供延長保固,此類合約包含兩個履約義務,依其相對單獨售價為基礎分攤交易價格至履約義務;於合約開始時分別以對類似客戶於類似情況下單獨銷售該產品之可觀察價格及提供延長保固之估計價格來決定其單獨售價,並於保固期間按直線法認列該保固之收入。
- (3) 本公司銷售合約若涉及複雜施工或特殊安裝等軟硬體整合服務,因該施工或安裝係為合約重大組成部分,雖商品已送交客戶,本公司仍對所承諾商品保留控制之重大風險,須依約定完成施工或安裝並滿足履約義務始認列收入。

2. 服務合約

本公司提供資訊系統與設備維護及雲端應用等相關服務。勞務收入於服務提供予客戶之財務報導期間內認列為收入。固定價格合約之收入係以資產負債表日止已實際提供之服務占全部應提供服務之比例認列，服務之完工比例以時間基礎按直線法計算。客戶依照所協議之付款時間表支付合約價款，當本公司已提供之服務超過客戶應付款時認列為合約資產，若客戶應付款超過本公司已提供之服務時則認列為合約負債。

(二十八) 政府補助

政府補助於可合理確信企業將遵循政府補助所附加之條件，且將可收到該項補助時，按公允價值認列。若政府補助之性質係補償本公司發生之費用，則在相關費用發生期間依有系統之基礎將政府補助認列為當期損益。

五、重大會計判斷、估計及假設不確定性之主要來源

本公司編製本個體財務報告時，管理階層已運用其判斷以決定所採用之會計政策，並依據資產負債表日當時之情況對於未來事件之合理預期以作出會計估計及假設。所作出之重大會計估計與假設可能與實際結果存有差異，將考量歷史經驗及其他因子持續評估及調整。該等估計及假設具有導致資產及負債帳面金額於下個財務年度重大調整之風險。請詳下列對重大會計判斷、估計與假設不確定性之說明：

應收帳款之預期信用損失

本公司之應收帳款按存續期間預期信用損失衡量備抵損失。本公司於衡量預期信用損失時，必須運用判斷辨認影響應收帳款未來可回收性之因素，如：客戶營運狀況及歷史交易記錄等可能影響客戶付款能力之因素，同時考量貨幣時間價值及未來經濟狀況預測之合理性且可佐證資訊。前述判斷及考量因素均可能重大影響預期信用損失之衡量結果。

民國 110 年 12 月 31 日，本公司應收帳款之帳面金額為 \$557,208。

六、重要會計項目之說明

(一) 現金及約當現金

	<u>110年12月31日</u>	<u>109年12月31日</u>
庫存現金及週轉金	\$ 255	\$ 255
支票存款及活期存款	<u>16,010</u>	<u>35,485</u>
	<u>\$ 16,265</u>	<u>\$ 35,740</u>

1. 本公司往來之金融機構信用品質良好，且本公司與多家金融機構往來以分散信用風險，預期發生違約之可能性甚低。
2. 現金及約當現金於民國 110 年及 109 年 12 月 31 日分別為 \$560,599 及 \$449,369，因提供質押用途受限制，已重分類至按攤銷後成本衡量之金融資產，請參閱附註八之說明。

(二) 按攤銷後成本衡量之金融資產

	<u>110年12月31日</u>	<u>109年12月31日</u>
流動項目：		
受限制之銀行存款	\$ 559,573	\$ 448,349
非流動項目：		
受限制之銀行存款	\$ 1,026	\$ 1,020

1. 本公司按攤銷後成本衡量之金融資產認列於損益之利息收入，請參閱附註六、(二十)之說明。
2. 在不考慮所持有之擔保品或其他信用增強之情況下，最能代表本公司持有按攤銷後成本衡量之金融資產，於民國 110 年及 109 年 12 月 31 日信用風險最大之暴險金額分別為\$560,599 及\$449,369。
3. 上列資產提供擔保之資訊，請參閱附註八之說明。
4. 相關按攤銷後成本衡量之金融資產信用風險資訊請參閱附註十二、(二)。

(三) 應收票據及帳款淨額

	<u>110年12月31日</u>	<u>109年12月31日</u>
應收票據	\$ 14,579	\$ 19,010
減：備抵損失	-	(3,932)
	<u>\$ 14,579</u>	<u>\$ 15,078</u>
應收帳款	\$ 576,144	\$ 641,247
應收帳款－關係人	3,773	5,564
減：備抵損失	(18,936)	(15,564)
	<u>\$ 560,981</u>	<u>\$ 631,247</u>

1. 應收票據及應收帳款之帳齡分析如下：

	<u>110年12月31日</u>		<u>109年12月31日</u>	
	<u>應收票據</u>	<u>應收帳款</u>	<u>應收票據</u>	<u>應收帳款</u>
未逾期	\$ 14,579	\$ 529,258	\$ 19,010	\$ 614,224
30天內	-	12,103	-	10,305
31-90天	-	16,338	-	5,087
91-120天	-	2,323	-	799
121-360天	-	4,361	-	13,976
361天以上	-	15,534	-	2,420
	<u>\$ 14,579</u>	<u>\$ 579,917</u>	<u>\$ 19,010</u>	<u>\$ 646,811</u>

以上係以逾期天數為基準進行之帳齡分析。

2. 民國 110 年及 109 年 12 月 31 日之應收票據及應收帳款餘額均為客戶合約所產生，另於民國 109 年 1 月 1 日客戶合約之應收票據及應收帳款餘額為\$516,660。

3. 在不考慮所持有之擔保品或其他信用增強之情況下，最能代表本公司應收票據於民國 110 年及 109 年 12 月 31 日信用風險最大之暴險金額分別為 \$14,579 及 \$15,078；最能代表本公司應收帳款於民國 110 年及 109 年 12 月 31 日信用風險最大之暴險金額分別為 \$560,981 及 \$631,247。
4. 相關應收票據及應收帳款之信用風險資訊請參閱附註十二、(二)。
5. 本公司並未持有任何的擔保品。

(四) 存貨

	<u>110年12月31日</u>	<u>109年12月31日</u>
商品存貨	\$ 295,616	\$ 267,608
減：備抵存貨跌價損失	(6,142)	(8,515)
	<u>\$ 289,474</u>	<u>\$ 259,093</u>

本公司當期認列為費損之存貨成本：

	<u>110年度</u>	<u>109年度</u>
已出售存貨成本	\$ 3,679,461	\$ 1,851,563
維修材料	57,218	59,363
企業軟體顧問材料	8,221	-
回升利益	(2,373)	(4,577)
	<u>\$ 3,742,527</u>	<u>\$ 1,906,349</u>

本公司民國 110 年度及 109 年度認列存貨跌價回升利益，係因出售部分已提列跌價損失之存貨，致存貨淨變現價值回升而認列為銷貨成本減少。

(五) 預付款項

	<u>110年12月31日</u>	<u>109年12月31日</u>
預付貨款	\$ 52,406	\$ 21,823
其他	3,368	1,658
	<u>\$ 55,774</u>	<u>\$ 23,481</u>

(六) 透過其他綜合損益按公允價值衡量之金融資產－非流動

<u>項</u>	<u>目</u>	<u>110年12月31日</u>	<u>109年12月31日</u>
權益工具			
非上市、上櫃、興櫃股票	\$ 10,000	\$ -	
評價調整	(2,145)	-	
	<u>\$ 7,855</u>	<u>\$ -</u>	

1. 本公司選擇將屬策略性投資之股票分類為透過其他綜合損益按公允價值衡量之金融資產，該等投資於民國 110 年及 109 年 12 月 31 日之公允價值分別為 \$6,502 及 \$0。
2. 本公司民國 110 年度及 109 年度透過其他綜合損益按公允價值衡量之金融資產認列於損益之股利收入皆為 \$0。

3. 本公司民國 110 年度及 109 年度透過其他綜合損益按公允價值衡量之金融資產認列於綜合損益之金額分別為(\$2,145)及\$0。
4. 本公司未有將透過其他綜合損益按公允價值衡量之金融資產提供作為質押擔保之情形。

(七) 採用權益法之投資

1. 採權益法之投資明細如下：

	<u>110年</u>	<u>109年</u>
1月1日	\$ 80,354	\$ 68,771
增加採用權益法之投資	-	10,341
採用權益法之投資清算退回股款	(1,230)	-
採用權益法之投資損益份額	(11,778)	4,599
外幣換算差異數	170	(1,009)
採用權益法之投資盈餘分派	-	(2,348)
12月31日	<u>\$ 67,516</u>	<u>\$ 80,354</u>
	<u>110年12月31日</u>	<u>109年12月31日</u>
蘇州綜訊電腦集成有限公司	\$ 37,510	\$ 47,349
綜益資訊股份有限公司	23,610	21,789
ZONE WANG SYSTEM CO., LTD.	6,396	7,956
智盟科技股份有限公司	-	3,260
	<u>\$ 67,516</u>	<u>\$ 80,354</u>

2. 有關本公司之子公司資訊，請參閱本公司民國 110 年度合併財務報表附註四、(三)。

3. 關聯企業：

- (1) 本公司民國 109 年 12 月 31 日個別不重大關聯企業之帳面金額\$3,260，係依該被投資公司所委任之其他會計師查核之財務報表評價而得。
- (2) 智盟科技(股)公司於民國 110 年 7 月經全體股東決議解散，並經經濟部核准解散，於民國 110 年 11 月清算完結，本公司已於該年度分配剩餘股款。
- (3) 本公司個別不重大關聯企業其經營結果之份額彙總如下：

	<u>109年度</u>
繼續營業單位本期淨利損	(\$ 77)
停業單位損益	-
其他綜合損益(稅後淨額)	-
本期綜合損益總額	<u>(\$ 77)</u>

(八) 不動產、廠房及設備

1. 不動產、廠房及設備帳面價值資訊如下：

	<u>110年12月31日</u>	<u>109年12月31日</u>
土地	\$ 242,460	\$ 265,840
房屋及建築	53,525	63,893
電腦通訊設備	715	1,144
運輸設備	875	1,190
租賃改良	55	129
其他設備	<u>1,352</u>	<u>1,362</u>
	298,982	333,558
累計減損-土地及建物	(<u>3,326</u>)	(<u>3,326</u>)
	<u>\$ 295,656</u>	<u>\$ 330,232</u>

2. 不動產、廠房及設備本期變動情形如下：

成 本	110 年 度				
	1月1日	增 添	處 分	移 轉	12月31日
土地	\$ 265,840	\$ -	\$ -	(\$ 23,380)	\$ 242,460
房屋及建築	75,583	-	-	(8,124)	67,459
電腦通訊設備	3,844	-	(1,191)	-	2,653
運輸設備	2,134	-	-	-	2,134
租賃改良	928	-	-	-	928
出租資產	562	-	-	-	562
其他設備	<u>2,575</u>	<u>418</u>	(<u>124</u>)	<u>-</u>	<u>2,869</u>
	<u>351,466</u>	<u>418</u>	(<u>1,315</u>)	(<u>31,504</u>)	<u>319,065</u>
<u>累計折舊及減損</u>					
房屋及建築	(\$ 11,690)	(\$ 2,309)	\$ -	\$ 65	(\$ 13,934)
電腦通訊設備	(2,700)	(429)	1,191	-	(1,938)
運輸設備	(944)	(315)	-	-	(1,259)
租賃改良	(799)	(74)	-	-	(873)
出租資產	(562)	-	-	-	(562)
其他設備	(<u>1,213</u>)	(<u>418</u>)	<u>114</u>	<u>-</u>	(<u>1,517</u>)
	(<u>17,908</u>)	(<u>3,545</u>)	<u>1,305</u>	<u>65</u>	(<u>20,083</u>)
累計減損-土地及建物	(<u>3,326</u>)	<u>-</u>	<u>-</u>	<u>-</u>	(<u>3,326</u>)
帳面價值	<u>\$ 330,232</u>	(<u>\$ 3,127</u>)	(<u>\$ 10</u>)	(<u>\$ 31,439</u>)	<u>\$ 295,656</u>

成 本	109 年		108 年		12月31日
	1月1日	增 添	處 分	移 轉	
土地	\$141,422	\$124,418	\$ -	\$ -	\$265,840
房屋及建築	41,235	33,226	-	1,122	75,583
電腦通訊設備	3,361	483	-	-	3,844
運輸設備	2,069	65	-	-	2,134
租賃改良	1,751	-	(823)	-	928
出租資產	1,628	-	(1,066)	-	562
其他設備	2,100	559	(84)	-	2,575
	<u>193,566</u>	<u>158,751</u>	<u>(1,973)</u>	<u>1,122</u>	<u>351,466</u>
累計折舊及減損					
房屋及建築	(\$ 10,093)	(\$ 1,597)	\$ -	\$ -	(\$ 11,690)
電腦通訊設備	(2,260)	(440)	-	-	(2,700)
運輸設備	(633)	(311)	-	-	(944)
租賃改良	(1,491)	(131)	823	-	(799)
出租資產	(1,181)	(447)	1,066	-	(562)
其他設備	(912)	(385)	84	-	(1,213)
	<u>(16,570)</u>	<u>(3,311)</u>	<u>1,973</u>	<u>-</u>	<u>(17,908)</u>
累計減損-土地及建物	<u>(3,326)</u>	<u>-</u>	<u>-</u>	<u>-</u>	<u>(3,326)</u>
帳面價值	<u>\$173,670</u>	<u>\$155,440</u>	<u>\$ -</u>	<u>\$ 1,122</u>	<u>\$330,232</u>

上述不動產、廠房及設備之資產類別中，除出租資產係供租賃外，其餘皆為供本公司營運使用。

3. 以不動產、廠房及設備提供擔保之資訊，請參閱附註八之說明。

4. 民國 110 年度及 109 年度均無借款成本資本化之情事。

(九) 租賃交易－承租人

1. 本公司租賃之標的資產包括建物及公務車，租賃合約之期間介於 0.25 年到 5 年。租賃合約是採個別協商並包含各種不同的條款及條件，除租賃之資產不得用作借貸擔保及自行轉租、分租、轉借他人使用或將租賃權轉讓他人外，未有加諸其他之限制。

2. 使用權資產之帳面價值與認列之折舊費用資訊如下：

	110年12月31日	109年12月31日
	帳面價值	帳面價值
房屋	\$ 5,279	\$ 2,815
運輸設備(公務車)	4,704	4,704
	<u>\$ 9,983</u>	<u>\$ 7,519</u>
	110年度	109年度
	折舊費用	折舊費用
房屋	\$ 2,459	\$ 2,332
運輸設備(公務車)	3,856	3,642
	<u>\$ 6,315</u>	<u>\$ 5,974</u>

3. 本公司於民國 110 年度及 109 年度使用權資產之增添分別為\$8,768 及 \$5,614。

4. 本公司於民國 110 年 1 月修改部分房屋租賃合約，因前述租賃合約修改之影響，使用權資產及租賃負債分別增加\$11 及\$3，並認列租賃修改利益 \$8(表列「其他收入」項下)。

5. 與租賃合約有關之損益項目資訊如下：

影響當期損益之項目	110年度	109年度
租賃負債之利息費用	\$ 102	\$ 100
屬短期租賃合約之費用	876	903
租賃修改損益	8	-

6. 本公司於民國 110 年度及 109 年度租賃現金流出總額分別為\$7,288 及 \$6,968。

7. 截至民國 110 年及 109 年 12 月 31 日止，租賃負債資訊如下：

	110年12月31日	109年12月31日
租賃負債—流動	\$ 5,471	\$ 4,873
租賃負債—非流動	4,548	2,685
	<u>\$ 10,019</u>	<u>\$ 7,558</u>

(十) 投資性不動產

	土地	房屋及建築	合計
<u>110年1月1日</u>			
成本	\$ 2,146	\$ 2,005	\$ 4,151
累計折舊	-	(905)	(905)
	<u>\$ 2,146</u>	<u>\$ 1,100</u>	<u>\$ 3,246</u>
<u>110 年 度</u>			
1月1日	\$ 2,146	\$ 1,100	\$ 3,246
重分類	23,380	8,059	31,439
折舊費用	-	(328)	(328)
12月31日	<u>\$ 25,526</u>	<u>\$ 8,831</u>	<u>\$ 34,357</u>
<u>110年12月31日</u>			
成本	\$ 25,526	\$ 10,129	\$ 35,655
累計折舊	-	(1,298)	(1,298)
	<u>\$ 25,526</u>	<u>\$ 8,831</u>	<u>\$ 34,357</u>

	<u>土地</u>	<u>房屋及建築</u>	<u>合計</u>
<u>109年1月1日</u>			
成本	\$ 2,146	\$ 2,005	\$ 4,151
累計折舊	-	(841)	(841)
	<u>\$ 2,146</u>	<u>\$ 1,164</u>	<u>\$ 3,310</u>
<u>109 年 度</u>			
1月1日	\$ 2,146	\$ 1,164	\$ 3,310
折舊費用	-	(64)	(64)
12月31日	<u>\$ 2,146</u>	<u>\$ 1,100</u>	<u>\$ 3,246</u>
<u>109年12月31日</u>			
成本	\$ 2,146	\$ 2,005	\$ 4,151
累計折舊	-	(905)	(905)
	<u>\$ 2,146</u>	<u>\$ 1,100</u>	<u>\$ 3,246</u>

1. 投資性不動產之租金收入及直接營運費用：

	<u>110年度</u>	<u>109年度</u>
投資性不動產之租金收入	\$ 564	\$ 114
當期產生租金收入之投資性不動產 所發生之直接營運費用	<u>\$ 382</u>	<u>\$ 89</u>

2. 本公司截至民國 110 年及 109 年 12 月 31 日，持有產生租金收入之投資性不動產公允價值分別為\$44,736及\$7,498，上開公允價值主要係根據鄰近地區類似不動產之市場交易價格方式評估而得，該評價係採用收益法，屬第三等級公允價值。

第三等級定義：資產或負債之不可觀察輸入值。

(十一) 短期借款

	<u>110年12月31日</u>	<u>109年12月31日</u>
擔保借款	\$ -	\$ 444,500
利率區間	-	0.81%~1.03%

1. 上列短期借款之擔保品，請參閱附註八之說明。

2. 本公司銀行借款認列於損益之利息費用，請參閱附註六、(二十三)之說明。

(十二) 其他應付款

	<u>110年12月31日</u>	<u>109年12月31日</u>
應付薪資及獎金	\$ 116,134	\$ 75,079
應付費用	22,064	17,734
應付營業稅	32,410	4,852
	<u>\$ 170,608</u>	<u>\$ 97,665</u>

(十三) 退休金

1. (1) 本公司依據「勞動基準法」之規定，訂有確定福利之退休辦法，適用於民國 94 年 7 月 1 日實施「勞工退休金條例」前所有正式員工之服務年資，以及於實施「勞工退休金條例」後選擇繼續適用勞動基準法員工之後續服務年資。員工符合退休條件者，退休金之支付係根據服務年資及退休前 6 個月之平均薪資計算，15 年以內(含)的服務年資每滿一年給予兩個基數，超過 15 年之服務年資每滿一年給予一個基數，惟累積最高以 45 個基數為限。本公司按月就薪資總額 2% 提撥退休基金，以勞工退休準備金監督委員會之名義專戶儲存於台灣銀行。另本公司於每年年度終了前，估算前項勞工退休準備金專戶餘額，若該餘額不足給付次一年度內預估符合退休條件之勞工依前述計算之退休金數額，本公司將於次年度三月底前一次提撥其差額。

(2) 資產負債表認列之金額如下：

	110年12月31日	109年12月31日
確定福利義務現值	(\$ 12,042)	(\$ 15,453)
計畫資產公允價值	11,877	11,141
淨確定福利負債	(\$ 165)	(\$ 4,312)

(3) 淨確定福利負債之變動如下：

	確定福利 義務現值	計畫資產 公允價值	淨確定 福利資產(負債)
110年			
1月1日餘額	(\$ 15,453)	\$ 11,141	(\$ 4,312)
利息(費用)收入	(48)	35	(13)
	(15,501)	11,176	(4,325)
再衡量數：			
計畫資產報酬 (不包括包含於 利息收入或費 用之金額)	-	162	162
財務假設變動 影響數	822	-	822
經驗調整	2,637	-	2,637
	3,459	162	3,621
提撥退休基金	-	539	539
12月31日餘額	(\$ 12,042)	\$ 11,877	(\$ 165)

	確定福利 義務現值	計畫資產 公允價值	淨確定 福利資產(負債)
109年			
1月1日餘額	(\$ 9,955)	\$ 10,328	\$ 373
利息(費用)收入	(71)	75	4
	(10,026)	10,403	377
再衡量數：			
計畫資產報酬 (不包括包含於 利息收入或費 用之金額)	-	335	335
財務假設變動 影響數	(860)	-	(860)
經驗調整	(4,567)	-	(4,567)
	(5,427)	335	(5,092)
提撥退休基金	-	403	403
12月31日餘額	(\$ 15,453)	\$ 11,141	(\$ 4,312)

(4) 本公司之確定福利退休計畫基金資產，係由臺灣銀行按該基金年度投資運用計畫所定委託經營項目之比例及金額範圍內，依勞工退休基金收支保管及運用辦法第六條之項目（即存放國內外之金融機構，投資國內外上市、上櫃或私募之權益證券及投資國內外不動產之證券化商品等）辦理委託經營，相關運用情形係由勞工退休基金監理會進行監督。該基金之運用，其每年決算分配之最低收益，不得低於依當地銀行二年定期存款利率計算之收益，若有不足，則經主管機關核准後由國庫補足。因本公司無權參與該基金之運作及管理，故無法依國際會計準則第19號第142段規定揭露計畫資產公允價值之分類。民國110年及109年12月31日構成該基金總資產之公允價值，請詳政府公告之各年度之勞工退休基金運用報告。

(5) 有關退休金之精算假設彙總如下：

	110年度	109年度
折現率	0.50%	0.31%
未來薪資增加率	2.00%	2.50%

對於民國110年度及109年度未來死亡率之假設係分別依據臺灣壽險業第六回經驗生命表及臺灣壽險業第五回經驗生命表估計。

因採用之主要精算假設變動而影響之確定福利義務現值分析如下：

	折現率		未來薪資增加率	
	增加0.5%	減少0.5%	增加0.5%	減少0.5%
110年12月31日				
對確定福利義務現值 之影響	(\$ 661)	\$ 714	\$ 689	(\$ 645)
109年12月31日				
對確定福利義務現值 之影響	(\$ 938)	\$ 621	\$ 975	(\$ 911)

上述之敏感度分析係基於其他假設不變的情況下分析單一假設變動之影響。實務上許多假設的變動則可能是連動的。敏感度分析係與計算資產負債表之淨退休金負債所採用的方法一致。

(6) 本公司於民國 111 年度預計支付予退休計畫之提撥金為 \$510。

(7) 截至民國 110 年 12 月 31 日，該退休金計畫之加權平均存續期間為 12 年。

2. (1) 自民國 94 年 7 月 1 日起，本公司依據「勞工退休金條例」，訂有確定提撥之退休辦法，適用於本國籍之員工。本公司就員工選擇適用「勞工退休金條例」所定之勞工退休金制度部分，每月按薪資之 6% 提繳勞工退休金至勞保局員工個人帳戶，員工退休金之支付依員工個人之退休金專戶及累積收益之金額採月退休金或一次退休金方式領取。

(2) 民國 110 年度及 109 年度，本公司依上開退休金辦法認列之退休金成本分別為 \$8,800 及 \$8,493。

3. (1) 本公司於民國 104 年度訂定經理人退休金辦法，經理人符合退休條件者得申請退休並按該辦法支給標準計算退休金給付額，資產負債表認列之金額如下：

	110年12月31日	109年12月31日
確定福利義務現值	\$ 3,811	\$ 3,309
計畫資產公允價值	-	-
淨確定福利負債	\$ 3,811	\$ 3,309

(2)淨確定福利負債之變動如下：

	<u>確定福利 義務現值</u>	<u>計畫資產 公允價值</u>	<u>淨確定 福利負債</u>
110年			
1月1日餘額	(\$ 3,309)	\$ -	(\$ 3,309)
當期服務成本	(529)	-	(529)
利息費用	(41)	-	(41)
	<u>(3,879)</u>	<u>-</u>	<u>(3,879)</u>
再衡量數：			
財務假設變動影響數	(13)	-	(13)
經驗調整	81	-	81
	<u>68</u>	<u>-</u>	<u>68</u>
支付薪資	-	-	-
12月31日餘額	<u>(\$ 3,811)</u>	<u>\$ -</u>	<u>(\$ 3,811)</u>
	<u>確定福利 義務現值</u>	<u>計畫資產 公允價值</u>	<u>淨確定 福利負債</u>
109年			
1月1日餘額	(\$ 3,301)	\$ -	(\$ 3,301)
當期服務成本	(659)	-	(659)
利息費用	(50)	-	(50)
	<u>(4,010)</u>	<u>-</u>	<u>(4,010)</u>
再衡量數：			
財務假設變動影響數	(69)	-	(69)
經驗調整	770	-	770
	<u>701</u>	<u>-</u>	<u>701</u>
支付薪資	-	-	-
12月31日餘額	<u>(\$ 3,309)</u>	<u>\$ -</u>	<u>(\$ 3,309)</u>

(3)有關專業經理人之退休金精算假設彙總如下：

	<u>110年度</u>	<u>109年度</u>
折現率	<u>0.67%</u>	<u>1.25%</u>

對於民國 110 年度及 109 年度未來死亡率之假設係分別依據臺灣壽險業第六回經驗生命表及臺灣壽險業第五回經驗生命表估計。

因採用之主要精算假設變動而影響之確定福利義務現值分析如下：

	折現率	
	增加0.5%	減少0.5%
110年12月31日		
對確定福利義務現值之影響	(\$ 34)	\$ 36
109年12月31日		
對確定福利義務現值之影響	(\$ 137)	\$ 147

上述之敏感度分析係基於其他假設不變的情況下分析單一假設變動之影響。實務上許多假設的變動則可能是連動的。敏感度分析係與計算專業經理人淨確定福利負債(表列「淨確定福利負債－非流動」)所採用的方法一致。

本期編製敏感度分析所使用之方法與假設與前期相同。

(4)截至民國110年12月31日，該退休計畫之加權平均存續期間為9年。

(十四) 股份基礎給付

1. 民國110年度，本公司之股份基礎給付協議如下：

協議之類型	給與日	給與數量	合約期間	既得條件
現金增資保留員工認購	110.8.7	596仟股	NA	立即既得

2. 本公司給與日給與之股份基礎給付交易使用 Black-Scholes 選擇權評價模式估計認股選擇權之公允價值，相關資訊如下：

協議之類型	給與日	股價	履約價格	預期波動率	預期存續期間	預期股利	無風險利率	每單位公允價值
現金增資保留員工認購	110.8.7	57.50元	47元(註2)	57.76%	0.003年 (註1)	-	0.10%	9.842元

註1：預期波動率係採用最近期與該認股權預期存續期間約當之期間作為樣本區間之股價，並以該期間內股票報酬率之標準差估計而得。

註2：係認購價格。

3. 股份基礎給付交易產生之費用如下：

權益交割	110年度	109年度
現金增資保留員工認股	\$ 5,866	\$ -

(十五) 負債準備

1. 保固準備變動分析如下：

110年1月1日		本期迴轉		110年12月31日	
餘額	本期新增	本期使用	未使用金額	餘額	額
\$ 114	\$ -	\$ -	(\$ 65)	\$ 49	

負債準備分析如下：

	110年12月31日	109年12月31日
流動	\$ 48	\$ 71
非流動	1	43
	<u>\$ 49</u>	<u>\$ 114</u>

本公司之保固負債準備主要係參考廠商報價及歷史保固資料予以估列。

2. 保固準備到期分析如下：

	110年12月31日	109年12月31日
短於一年	\$ 48	\$ 71
1~2年	1	42
2~5年	-	1
	<u>\$ 49</u>	<u>\$ 114</u>

(十六) 股本

1. 截至民國 110 年 12 月 31 日止，本公司額定資本總額為\$420,000，分為 42,000 仟股，實收資本額則為\$390,061，每股面額新台幣 10 元。本公司已發行股份之股款均收訖。

2. 本公司普通股期初與期末流通在外股數調節如下：(單位：仟股)

	110年度	109年度
1月1日	34,006	34,006
現金增資	5,000	-
12月31日	<u>39,006</u>	<u>34,006</u>

3. 本公司於民國 110 年 6 月 10 日經董事會決議通過辦理現金增資\$235,000，增資後實收資本額為\$390,061，分為 39,006 仟股，每股新台幣 10 元。該項增資案經金融監督管理委員會核准在案，並已辦理變更登記完竣。另，本公司因發行新股之相關支出\$587，表列資本公積減項。

(十七) 資本公積

依公司法規定，超過票面金額發行股票所得之溢額及受領贈與之所得之資本公積，除得用於彌補虧損外，於公司無累積虧損時，按股東原有股份之比例發給新股或現金。另依證券交易法之相關規定，以上開資本公積撥充資本時，每年以其合計數不超過實收資本額10%為限。公司非於盈餘公積填補資本虧損仍有不足時，不得以資本公積補充之。

(十八) 保留盈餘

1. 依本公司章程規定，年度決算獲有盈餘，應先提繳稅款，彌補已往虧損，次提百分之十為法定盈餘公積，但法定盈餘公積已達資本總額時，不在此限，另依法令規定依法提列或迴轉特別盈餘公積後，如尚有盈餘，再就其餘額加計上年度累積未分配盈餘數為累積可分配盈餘，前述累積

可分配盈餘得酌予保留部份，餘由董事會擬具盈餘分派議案，提請股東會決議分配之。本公司係採取剩餘股利政策，將就當年度提列後之餘額提撥百分之十以上分派股東股利，其中現金股利不得低於當年度股利總額百分之十。惟此股利之發放比例，得視當年度實際獲利及資金需求狀況，股東會決議調整之。

本公司董事會三分之二以上董事之出席，及出席董事過半數之決議，將應分派股息及紅利、資本公積或法定盈餘公積之全部或一部以發放現金之方式為之，並報告股東會，不適用應經股東會決議之規定。

2. 法定盈餘公積除彌補公司虧損及按股東原有股份之比例發給新股或現金外，不得使用之，惟發給新股或現金者，以該項公積超過實收資本額25%之部分為限。
3. 本公司分派盈餘時，依法令規定須就當年度資產負債表日之其他權益項目借方餘額提列特別盈餘公積始得分派，嗣後其他權益項目借方餘額迴轉時，迴轉金額得列入可供分派盈餘中。
4. 民國 110 年度及 109 年度認列為分配與業主之股利皆為\$71,413(每股新台幣 2.1 元)。民國 111 年 3 月 14 日經董事會提議對民國 110 年度之盈餘分派每普通股現金股利新台幣 4 元，股利總計\$156,024。

(十九)營業收入

1. 本公司之收入源於提供隨時間逐步移轉及於某一時點移轉之商品及勞務，收入可細分為下列主要客戶合約：

<u>110年度</u>	<u>商品銷售合約</u>	<u>服務合約</u>	<u>合計</u>
外部客戶合約收入	\$ 4,205,768	\$ 148,940	\$ 4,354,708
內部部門交易之收入	5,926	-	5,926
部門客戶合約收入	<u>\$ 4,211,694</u>	<u>\$ 148,940</u>	<u>\$ 4,360,634</u>
收入認列時點			
於某一時點認列之收入	\$ 4,211,694	\$ -	\$ 4,211,694
隨時間逐步認列之收入	-	148,940	148,940
	<u>\$ 4,211,694</u>	<u>\$ 148,940</u>	<u>\$ 4,360,634</u>
<u>109年度</u>	<u>商品銷售合約</u>	<u>服務合約</u>	<u>合計</u>
外部客戶合約收入	\$ 2,187,951	\$ 160,278	\$ 2,348,229
內部部門交易之收入	9,060	-	9,060
部門客戶合約收入	<u>\$ 2,197,011</u>	<u>\$ 160,278</u>	<u>\$ 2,357,289</u>
收入認列時點			
於某一時點認列之收入	\$ 2,197,011	\$ -	\$ 2,197,011
隨時間逐步認列之收入	-	160,278	160,278
	<u>\$ 2,197,011</u>	<u>\$ 160,278</u>	<u>\$ 2,357,289</u>

2. 合約負債

(1) 本公司認列客戶合約收入相關之合約負債如下：

	<u>110年12月31日</u>	<u>109年12月31日</u>	<u>109年1月1日</u>
商品銷售合約	\$ 262,883	\$ 185,582	\$ 167,001

(2) 期初合約負債本期認列收入數：

	<u>110年度</u>	<u>109年度</u>
商品銷售合約	\$ 183,647	\$ 143,345

3. 分攤至尚未履行之履約義務之交易價格

本公司截至民國 110 年及 109 年 12 月 31 日止，尚未滿足之履約義務分攤之交易價格分別計 \$195,069 及 \$201,624，前述分攤至未履行之履約義務之交易價格未包括存續期間一年以內之合約金額，預期將分別於民國 111 年度及 110 年度認列收入。

(二十) 利息收入

	<u>110年度</u>	<u>109年度</u>
銀行存款利息	\$ 2,234	\$ 5,862
其他利息收入	2	18
	<u>\$ 2,236</u>	<u>\$ 5,880</u>

(二十一) 其他收入

	<u>110年度</u>	<u>109年度</u>
租金收入	\$ 749	\$ 326
政府補助收入(註1)	-	14,799
研發專案補助收入(註2)	-	7,328
其他	2,092	1,260
	<u>\$ 2,841</u>	<u>\$ 23,713</u>

註 1：本公司於民國 109 年度向經濟部申請因營運受嚴重特殊傳染性肺炎影響之補貼，業經經濟部審核通過並取得政府薪資補貼及營運資金補貼共計 \$14,799。

註 2：本公司於民國 109 年度參與經濟部工業局人工智能血癌辨識鑑定服務推廣計畫所取得之專案補助款。

(二十二) 其他利益及損失

	<u>110年度</u>	<u>109年度</u>
淨外幣兌換損失	(\$ 13,199)	(\$ 18,628)
處分不動產、廠房及設備損失	(10)	-
	<u>(\$ 13,209)</u>	<u>(\$ 18,628)</u>

(二十三) 財務成本

	<u>110年度</u>	<u>109年度</u>
利息費用：		
銀行借款	\$ 8,210	\$ 2,097
租賃負債	102	100
	<u>\$ 8,312</u>	<u>\$ 2,197</u>

(二十四) 費用性質之額外資訊

	<u>110年度</u>	<u>109年度</u>
商品成本	\$ 3,679,461	\$ 1,851,563
維修材料	57,218	59,363
企業軟體顧問材料	8,221	-
員工福利	313,193	251,997
折舊及攤銷費用	10,236	9,406
其他費用	37,829	60,303
營業成本及營業費用	<u>\$ 4,106,158</u>	<u>\$ 2,232,632</u>

(二十五) 員工福利費用

	<u>110年度</u>	<u>109年度</u>
薪資費用	\$ 270,023	\$ 201,481
勞健保費用	19,564	17,752
退休金費用	9,383	8,827
其他員工福利費用	14,223	11,908
	<u>\$ 313,193</u>	<u>\$ 239,968</u>

1. 民國 109 年度薪資費用包含表列「其他收入」項下之薪資補貼計 \$12,029，請參閱附註六、(二十一)之說明。
2. 依公司章程規定，應以當年度獲利狀況，以千分之五至百分之十分派員工酬勞及以當年度獲利狀況不高於百分之二分派董事酬勞。但公司尚有累積虧損時，應予彌補。員工酬勞得以股票或現金為之，且發給之對象得包括符合一定條件之控制或從屬公司員工。
3. 本公司民國 110 年度及 109 年度員工酬勞估列金額分別為 \$2,036 及 \$1,277；董事酬勞估列金額分別為 \$2,036 及 \$1,277，前述金額帳列薪資費用科目。

民國 110 年度係依截至當期止之獲利情況，以章程所定之成數為估計基礎。民國 111 年 3 月 14 日經董事會決議實際配發金額與民國 110 年度財務報告認列之金額一致，員工酬勞將採現金之方式發放。

經董事會決議之民國 109 年度員工及董事酬勞與民國 109 年度財務報告認列之金額一致。

本公司董事會通過之員工及董事酬勞相關資訊可至公開資訊觀測站查詢。

(二十六) 所得稅

1. 所得稅費用(利益)

(1) 所得稅費用組成部分：

	<u>110年度</u>	<u>109年度</u>
當期所得稅：		
當期所得產生之所得稅	\$ 46,167	\$ 30,436
未分配盈餘加徵	1,314	1,574
以前年度所得稅低(高)估	<u>1,390</u>	<u>(1,114)</u>
當期所得稅總額	48,871	30,896
遞延所得稅：		
暫時性差異之原始產生及迴轉	<u>1,033</u>	<u>(6,711)</u>
所得稅費用	<u>\$ 49,904</u>	<u>\$ 24,185</u>

(2) 與其他綜合損益相關之所得稅金額：

	<u>110年度</u>	<u>109年度</u>
國外營運機構換算差異	\$ 34	(\$ 202)
確定福利義務之再衡量數	<u>960</u>	<u>-</u>
	<u>\$ 994</u>	<u>(\$ 202)</u>

2. 所得稅費用與會計利潤關係：

	<u>110年度</u>	<u>109年度</u>
稅前淨利按法定稅率計算之所得稅	\$ 45,251	\$ 27,605
按法令規定調整認列項目影響數	(365)	316
按稅法規定免課稅之所得	-	(2,960)
未分配盈餘加徵	1,314	1,574
暫時性差異未認列遞延所得稅資產	2,314	(1,236)
以前年度所得稅低(高)估數	<u>1,390</u>	<u>(1,114)</u>
所得稅費用	<u>\$ 49,904</u>	<u>\$ 24,185</u>

3. 因暫時性差異而產生之各遞延所得稅資產或負債金額如下：

	110年			
	1月1日	認列於	認列於其他	12月31日
		損益	綜合淨利	
暫時性差異：				
-遞延所得稅資產				
遞延毛利	\$ 6,423	(\$ 1,781)	\$ -	\$ 4,642
存貨跌價損失	1,703	(475)	-	1,228
未實現收入	1,890	(254)	-	1,636
未實現保固準備	23	(13)	-	10
未實現休假獎金	1,608	366	-	1,974
未實現兌換損失	4,842	1,124	-	5,966
國外營運機構換算差異	322	-	(34)	288
	<u>\$ 16,811</u>	<u>(\$ 1,033)</u>	<u>(\$ 34)</u>	<u>\$ 15,744</u>
暫時性差異：				
-遞延所得稅負債				
退休金	<u>\$ -</u>	<u>\$ -</u>	<u>(\$ 960)</u>	<u>(\$ 960)</u>

	109年			
	1月1日	認列於	認列於其他	12月31日
		損益	綜合淨利	
暫時性差異：				
-遞延所得稅資產				
遞延毛利	\$ 1,807	\$ 4,616	\$ -	\$ 6,423
存貨跌價損失	2,618	(915)	-	1,703
未實現收入	2,065	(175)	-	1,890
未實現保固準備	44	(21)	-	23
未實現休假獎金	1,433	175	-	1,608
未實現兌換損失	1,811	3,031	-	4,842
國外營運機構換算差異	120	-	202	322
	<u>\$ 9,898</u>	<u>\$ 6,711</u>	<u>\$ 202</u>	<u>\$ 16,811</u>

4. 未認列為遞延所得稅資產之可減除暫時性差異：

	110年12月31日	109年12月31日
可減除暫時性差異	<u>\$ 20,177</u>	<u>\$ 8,608</u>

5. 本公司營利事業所得稅業經稅捐稽徵機關核定至民國 108 年度，且截至報告日止，未有行政救濟之情事。

(二十七) 每股盈餘

	110年度		
	稅後金額	加權平均流通 在外股數(仟股)	每股盈餘 (元)
<u>基本每股盈餘</u>			
歸屬於普通股股東之本期淨利	\$ 176,350	35,700	\$ 4.94
<u>稀釋每股盈餘</u>			
歸屬於普通股股東之本期淨利	\$ 176,350		
具稀釋作用之潛在普通股之影響 員工酬勞	—	46	
歸屬於普通股股東之本期淨利 加潛在普通股之影響	\$ 176,350	35,746	\$ 4.93
	109年度		
	稅後金額	加權平均流通 在外股數(仟股)	每股盈餘 (元)
<u>基本每股盈餘</u>			
歸屬於普通股股東之本期淨利	\$ 113,839	34,006	\$ 3.35
<u>稀釋每股盈餘</u>			
歸屬於普通股股東之本期淨利	\$ 113,839		
具稀釋作用之潛在普通股之影響 員工酬勞	—	53	
歸屬於普通股股東之本期淨利 加潛在普通股之影響	\$ 113,839	34,059	\$ 3.34

(二十八) 現金流量補充資訊

不影響現金流量之投資活動：

	110年度	109年度
其他非流動資產—其他轉列		
不動產、廠房及設備	\$ —	\$ 1,122
不動產、廠房及設備轉列		
投資性不動產	\$ 31,439	\$ —

(二十九) 來自籌資活動之負債之變動

	短期借款	租賃負債	存入保證金	來自籌資活動 之負債總額
110年1月1日	\$ 444,500	\$ 7,558	\$ -	\$ 452,058
籌資現金流量之變動	(444,500)	(6,310)	95	(450,715)
其他非現金之變動(註)	-	8,771	-	8,771
110年12月31日	\$ -	\$ 10,019	\$ 95	\$ 10,114

	短期借款	應付短期票券	租賃負債	來自籌資活動 之負債總額
109年1月1日	\$ 183,500	\$ 9,999	\$ 7,920	\$ 201,419
籌資現金流量之變動	261,000	(9,999)	(5,965)	245,036
其他非現金之變動(註)	-	-	5,603	5,603
109年12月31日	\$ 444,500	\$ -	\$ 7,558	\$ 452,058

註：其他非現金之變動為使用權資產之新增及修改租賃合約而導致租賃負債之增加。

七、關係人交易

(一) 關係人之名稱及其關係

關係人名稱	與本公司之關係
蘇州綜訊電腦集成有限公司(以下簡稱「蘇州綜訊」)	本公司之子公司
綜益資訊股份有限公司(以下簡稱「綜益資訊」)	本公司之子公司
ZONE WANG SYSTEM CO., LTD.(以下簡稱「ZONE WANG」)	本公司之子公司
群環科技股份有限公司(以下簡稱「群環科技」)	本公司之法人董事
聯強國際股份有限公司(以下簡稱「聯強國際」)	本公司法人董事之母公司
智盟科技股份有限公司(以下簡稱「智盟科技」)	本公司之關聯企業

(二) 與關係人間之重大交易事項

1. 銷貨收入

	110年度	109年度
商品銷售：		
蘇州綜訊	\$ 5,418	\$ 5,219
綜益資訊	322	3,841
ZONE WANG	186	-
群環科技	4,592	2,184
聯強國際	290	1,810
	<u>\$ 10,808</u>	<u>\$ 13,054</u>

上述銷貨交易係按一般銷貨價格及收款條件辦理。

2. 進貨

	<u>110年度</u>	<u>109年度</u>
商品購買：		
群環科技	\$ 287,466	\$ 224,715
聯強國際	184,687	101,140
蘇州綜訊	1,749	1,174
綜益資訊	<u>552</u>	<u>51</u>
	<u>\$ 474,454</u>	<u>\$ 327,080</u>

上述進貨交易係按一般進貨價格及付款條件辦理。

3. 應收關係人款項

	<u>110年12月31日</u>	<u>109年12月31日</u>
應收帳款：		
綜益資訊	\$ 40	\$ 3,200
群環科技	-	1,881
蘇州綜訊	<u>3,733</u>	<u>483</u>
	<u>3,773</u>	<u>5,564</u>
其他應收款：		
ZONE WANG	-	717
群環科技	-	20
	<u>-</u>	<u>737</u>
	<u>\$ 3,773</u>	<u>\$ 6,301</u>

4. 應付票據

	<u>110年12月31日</u>	<u>109年12月31日</u>
聯強國際	<u>\$ 14,329</u>	<u>\$ -</u>

5. 應付帳款

	<u>110年12月31日</u>	<u>109年12月31日</u>
商品購買：		
群環科技	\$ 32,791	\$ 26,851
聯強國際	45,144	20,081
蘇州綜訊	<u>-</u>	<u>754</u>
	<u>\$ 77,935</u>	<u>\$ 47,686</u>

6. 提供關係人背書保證情形

	110年12月31日	109年12月31日
蘇州綜訊	\$ 250,000	\$ 155,000
綜益資訊	-	30,000
	<u>\$ 250,000</u>	<u>\$ 185,000</u>

(三) 主要管理階層薪酬資訊

	110年度	109年度
短期員工福利	\$ 38,018	\$ 19,933
退職後福利	570	751
	<u>\$ 38,588</u>	<u>\$ 20,684</u>

八、質押之資產

本公司之資產提供擔保明細如下：

資產項目	帳面價值		擔保用途
	110年12月31日	109年12月31日	
土地及建物	\$ 289,979	\$ 166,591	短期借款及長期借款額度
投資性不動產	-	3,246	短期借款額度
備償戶(註1)	8	8	短期借款
定存單(註1)	559,565	448,341	短期借款、履約保證金 及融資保證
定存單(註2)	1,026	1,020	履約保證金
現金(註3)	65,315	53,711	履約保證金及押標金
	<u>\$ 915,893</u>	<u>\$ 672,917</u>	

註 1：表列「按攤銷後成本衡量之金融資產－流動」。

註 2：表列「按攤銷後成本衡量之金融資產－非流動」。

註 3：表列「存出保證金」。

九、重大或有負債及未認列之合約承諾

(一) 或有事項

本公司因承攬勁強營造有限公司(以下簡稱「勁強公司」)之「建成綜合大樓改建工程之機電設備材料施工工程」，因勁強公司不履行其協力義務，故向其請求返還保證金\$7,120(表列「存出保證金」)，並就已施作之部分工程請求給付工程款\$2,095(表列「預付款項」)及損害賠償\$10,849；經臺灣士林地方法院 110 年度建字第 41 號民事訴訟行調節程序未果，嗣移送臺灣桃園地方法院續行訴訟，惟尚處於訴狀交換階段，截至目前尚無法評估該訴訟對本公司之可能影響。

(二) 承諾事項

1. 截至民國 110 年及 109 年 12 月 31 日止，本公司因向銀行借款開立之保證票據金額均為 \$40,000。
2. 本公司由銀行開立保證函金額如下：

	110年12月31日	109年12月31日
購貨保證函	\$ 15,000	\$ 15,000

3. 本公司開立存出保證票據作為銷貨之保固履約保證金額如下：

	110年12月31日	109年12月31日
存出保證票據	\$ 12,965	\$ 284

4. 本公司已開立未使用信用狀餘額如下：

	110年12月31日	109年12月31日
已開立未使用信用狀	\$ 93,107	\$ 146,959

十、重大之災害損失

無此情事。

十一、重大之期後事項

本公司於民國 111 年 3 月 14 日經董事會決議通過民國 110 年度盈餘分派案，請參閱附註六、(十八)之說明。

十二、其他

(一) 資本管理

本公司之資本管理目標，係為保障公司能繼續經營，維持最佳資本結構以降低資金成本，並為股東提供報酬。為了維持或調整資本結構，本公司可能會調整支付予股東之股利金額、退還資本予股東、發行新股或出售資產以降低債務。與產業慣例一致，本公司以負債佔資產比例控管資本。

本公司之策略係維持一個平穩之負債佔資產比，比率如下：

	110年12月31日	109年12月31日
總負債	\$ 1,050,388	\$ 1,205,185
總資產	\$ 1,996,018	\$ 1,909,637
負債佔資產比	53%	63%

(二) 金融工具

1. 金融工具公允價值資訊

本公司非以公允價值衡量之金融工具(包括現金及約當現金、按攤銷後成本衡量之金融資產、應收票據、應收帳款、其他應收款、存出保證金、短期借款、應付票據、應付帳款、其他應付款(不含應付稅款)、租賃負債及存入保證金)等的帳面金額係公允價值之合理近似值，另本公司以公允價值衡量之金融工具請參閱附註十二、(三)。

2. 金融工具之種類

	110年12月31日	109年12月31日
<u>金融資產</u>		
透過其他綜合損益按公允價值 衡量之金融資產		
選擇指定之權益工具投資	\$ 7,855	\$ -
按攤銷後成本衡量之金融資產		
現金及約當現金	\$ 16,265	\$ 35,740
按攤銷後成本衡量之金融資產	559,573	448,349
— 流動		
應收票據	14,579	15,078
應收帳款(含關係人)	560,981	631,247
其他應收款(含關係人)	1,409	3,245
按攤銷後成本衡量之金融資產	1,026	1,020
— 非流動		
存出保證金	65,625	54,188
	<u>\$ 1,219,458</u>	<u>\$ 1,188,867</u>
<u>金融負債</u>		
按攤銷後成本衡量之金融負債		
短期借款	\$ -	\$ 444,500
應付票據(含關係人)	14,349	12,280
應付帳款(含關係人)	428,548	416,627
其他應付款	138,198	92,813
存入保證金	95	-
	<u>\$ 581,190</u>	<u>\$ 966,220</u>
租賃負債	<u>\$ 10,019</u>	<u>\$ 7,558</u>

3. 風險管理政策

本公司日常營運受多項財務風險之影響，包含市場風險(包括匯率風險及利率風險)、信用風險及流動性風險。本公司整體風險管理政策著重於金融市場的不可預測事項，並尋求可降低對本公司財務狀況及財務績效之潛在不利影響。

在監督管理方面，由董事會制定相關規範，授權管理當局在可容許風險的範圍內進行日常營運，並責成直屬董事會之內部稽核定期檢視管理當局之評估報告，若有任何異常情形，立即向董事會報告，並採取必要之因應防護措施。

4. 重大財務風險之性質及程度

(1) 市場風險

匯率風險

- A. 本公司管理階層已訂定政策，管理相對其功能性貨幣之匯率風險。本公司透過財務部就其整體匯率風險進行避險。當未來商業交易、

已認列資產或負債係以非該個體之功能性貨幣計價時，匯率風險便會產生。

- B. 本公司從事之業務涉及若干非功能性貨幣，故受匯率波動影響，具重大匯率波動影響之外幣資產及負債資訊如下：

金融資產		110年12月31日		
貨幣性項目	外幣 (仟元)	匯率	帳面金額 (新台幣)	
美金：新台幣	\$ 20,329	27.68	\$	562,698
非貨幣性項目				
人民幣：新台幣	\$ 8,635	4.34	\$	37,510
越南盾：新台幣	5,352,223	0.0012		6,396
金融資產		109年12月31日		
貨幣性項目	外幣 (仟元)	匯率	帳面金額 (新台幣)	
美金：新台幣	\$ 16,669	28.48	\$	474,739
非貨幣性項目				
人民幣：新台幣	\$ 10,818	4.38	\$	47,349
越南盾：新台幣	7,167,116	0.0011		7,956

- C. 本公司貨幣性項目因匯率波動具重大影響於民國 110 年度及 109 年度認列之全部兌換損失(含已實現及未實現)金額分別為 \$13,199 及 \$18,628。
- D. 若新台幣對外幣升值/貶值 1%，而其他所有因素維持不變之情況下，對民國 110 年度及 109 年度稅前淨利影響分別為 \$5,627 及 \$4,747。
- E. 若新台幣對外幣升值/貶值 1%，而其他所有因素維持不變之情況下，對民國 110 年度及 109 年度其他綜合損益無重大影響。

價格風險

- A. 本公司暴露於價格風險的權益工具，係所持有帳列於透過其他綜合損益按公允價值衡量之金融資產。為管理權益工具投資之價格風險，本公司將其投資組合分散，其分散之方式係根據本公司設定之限額進行。
- B. 本公司主要投資於國內公司發行之權益工具，此等權益工具之價格會因該投資標的未來價值之不確定性而受影響。若該等權益工具價格上升或下跌 10%，而其他所有因素維持不變之情況下，對民國 110 年度及 109 年度其他綜合損益因分類為透過其他綜合損益按公允價值衡量之權益投資之利益或損失分別增加或減少 \$786 及 \$0。

現金流量及公允價值利率風險

本公司之利率風險來自短期借款。按浮動利率發行之借款使本公司承受現金流量利率風險，部分風險被按浮動利率持有之現金及約當現金抵銷，故利率風險對本公司無重大影響。

(2) 信用風險

- A. 本公司之信用風險係因客戶或金融工具之交易對手無法履行合約義務而導致本公司財務損失之風險，主要來自交易對手無法清償按收款條件支付之應收帳款。
- B. 本公司係以公司角度建立信用風險之管理，只與信用良好之銀行及金融機構交易。依內部明定之授信政策，與每一新客戶於訂定付款及提出交貨之條款與條件前，須對其進行管理及信用風險分析。內部風險控管係透過考慮其財務狀況、過往經驗及其他因素，以評估客戶之信用品質。
- C. 本公司依信用風險之管理，依過往催收經驗，當合約款項按約定之支付條款逾期 360 天以上視為已發生違約。
- D. 本公司按授信條件對客戶之應收帳款分組，採用簡化作法以準備矩陣為基礎估計預期信用損失。
- E. 本公司經追索程序後，對無法合理預期可回收金融資產之金額予以沖銷，惟本公司仍會持續進行追索之法律程序以保全債權之權利。本公司民國 110 年度及 109 年度無沖銷債權之情形。
- F. 本公司之準備矩陣係以應收帳款之歷史信用損失經驗及貨幣時間價值，並就前瞻性估計予以調整，前瞻性估計係考量未來一年之經濟狀況。本公司依上述估計之準備矩陣如下：

	未逾期	逾期 1-30天	逾期 31-90天	逾期 91-120天	逾期 121-360天	逾期 361天
預期損失率	0.1%	1%	5%	10%	20%	100%

- G. 本公司採簡化作法之應收票據及應收帳款備抵損失變動表如下：

	110年		
	應收票據	應收帳款	合計
1月1日	\$ 3,932	\$ 15,564	\$ 19,496
減損損失迴轉	-	(560)	(560)
重分類	(3,932)	3,932	-
12月31日	\$ -	\$ 18,936	\$ 18,936
	109年		
	應收票據	應收帳款	合計
1月1日	\$ -	\$ 3,145	\$ 3,145
提列減損損失	3,932	12,419	16,351
12月31日	\$ 3,932	\$ 15,564	\$ 19,496

(3) 流動性風險

- A. 本公司藉由現金及約當現金及銀行借款等合約以維持財務彈性。下表係本公司之非衍生金融負債，非衍生金融負債係依據資產負債表日至合約到期日之剩餘期間進行分析。下表所揭露之合約現金流量金額係未折現之金額。

<u>非衍生金融負債</u>				
<u>110年12月31日</u>	<u>短於一年</u>	<u>介於一至二年</u>	<u>介於二至五年</u>	<u>5年以上</u>
應付票據	\$ 20	\$ -	\$ -	\$ -
應付票據－關係人	14,329	-	-	-
應付帳款	350,613	-	-	-
應付帳款－關係人	77,935	-	-	-
其他應付款	138,198	-	-	-
租賃負債	5,580	2,809	1,810	-
	<u>\$ 586,675</u>	<u>\$ 2,809</u>	<u>\$ 1,810</u>	<u>\$ -</u>
<u>非衍生金融負債</u>				
<u>109年12月31日</u>	<u>短於一年</u>	<u>介於一至二年</u>	<u>介於二至五年</u>	<u>5年以上</u>
銀行借款	\$ 444,785	\$ -	\$ -	\$ -
應付票據	12,280	-	-	-
應付帳款	368,941	-	-	-
應付帳款－關係人	47,686	-	-	-
其他應付款	92,813	-	-	-
租賃負債	4,942	2,170	537	-
	<u>\$ 985,776</u>	<u>\$ 2,170</u>	<u>\$ 537</u>	<u>\$ -</u>

衍生金融負債：無。

B. 本公司並不預期到期日分析之現金流量發生時點會顯著提早，或實際金額會有顯著不同。

(三) 公允價值資訊

1. 為衡量金融及非金融工具之公允價值所採用評價技術的各等級定義如下：

第一等級：企業於衡量日可取得之相同資產或負債於活絡市場之報價（未經調整）。活絡市場係指有充分頻率及數量之資產或負債交易發生，以在持續基礎上提供定價資訊之市場。

第二等級：資產或負債直接或間接之可觀察輸入值，但包括於第一等級之報價者除外。

第三等級：資產或負債之不可觀察輸入值。本公司投資之無活絡市場之權益工具投資屬之。

2. 以重複性基礎按公允價值衡量之金融工具

(1) 公允價值層級：

民國110年12月31日	<u>第一等級</u>	<u>第二等級</u>	<u>第三等級</u>	<u>合計</u>
資產				
透過其他綜合損益				
按公允價值衡量				
之金融資產				
權益證券	\$ -	\$ -	\$ 7,855	\$ 7,855

民國 109 年 12 月 31 日：無此情事。

(2) 本公司用以衡量公允價值所使用之方法及假設說明如下：

無活絡市場之金融工具之公允價值係以評價技術或參考交易對手報價取得。透過評價技術所取得之公允價值可參照其他實質上條件及特性相似之金融工具之現時公允價值、現金流量折現法或以其他評價技術，包括以個體資產負債表日可取得之市場資訊運用模型計算而得。

3. 下表列示民國 110 年度第三等級之變動：

	<u>110年</u>
	<u>權益工具</u>
1月1日餘額	\$ -
本期投資	10,000
帳列透過其他綜合損益按公允價值衡量之權益工具投資	
未實現評價損益	(2,145)
12月31日餘額	<u>\$ 7,855</u>

民國 109 年度：無此情事。

4. 民國 110 年度及 109 年度無自第三等級轉入及轉出之情形。

5. 本公司對於公允價值歸類於第三等級之評價流程係由財務部門負責進行金融工具之獨立公允價值驗證或委託外部評價專家，藉獨立來源資料使評價結果貼近市場狀態、確認資料來源係獨立、可靠、與其他資源一致以及代表可執行價格，以確保評價結果係屬合理。

6. 有關屬第三等級公允價值衡量項目所使用評價模型之重大不可觀察輸入值之量化資訊及重大不可觀察輸入值變動之敏感度分析說明如下：

	110年12月31日	重大不可觀察	輸入值與
	公允價值	評價技術	輸入值
			區間
			輸入值與
			公允價值關係
非衍生權益工具：			
非上市上櫃	\$ 6,502	可類比上市	股價淨值比乘數
公司股票		上櫃公司法	2.62
			股價淨值比愈高，公允價值愈高

民國 109 年 12 月 31 日：無此情事。

7. 本公司經審慎評估選擇採用之評價模型及評價參數，惟當使用不同之評價模型或評價參數可能導致評價之結果不同。針對分類為第三等級之金融資產及金融負債，若評價參數變動，則對本期損益或其他綜合損益之影響如下：

	輸入值	變動	110年12月31日	
			認列於其他綜合損益	
			有利變動	不利變動
金融資產				
權益工具	股價淨值比乘數	±3%	\$ 744	(\$ 744)

民國 109 年 12 月 31 日：無此情事。

(四) 其他事項

因新型冠狀病毒肺炎疫情流行以及政府推動多項防疫措施之影響，本公司落實防疫措施，致民國 110 年度相關防疫支出增加\$131，本公司業已採行因應措施並持續管理相關事宜，經評估對本公司財務狀況及財務績效並無重大影響。

十三、附註揭露事項

(一) 重大交易事項相關資訊

1. 資金貸與他人：請詳附表一。
2. 為他人背書保證：請詳附表二。
3. 期末持有有價證券情形（不包含投資子公司、關聯企業及合資控制部分）：請詳附表三。
4. 累積買進或賣出同一有價證券之金額達新台幣三億元或實收資本額百分之二十以上：無。
5. 取得不動產之金額達新台幣三億元或實收資本額百分之二十以上：無。
6. 處分不動產之金額達新台幣三億元或實收資本額百分之二十以上：無。
7. 與關係人進、銷貨之金額達新台幣一億元或實收資本額百分之二十以上：請詳附表四。
8. 應收關係人款項達新台幣一億元或實收資本額百分之二十以上：無。
9. 從事衍生工具交易：無。
10. 母公司與子公司及各子公司間之業務關係及重要交易往來情形及金額：請詳附表五。

(二) 轉投資事業相關資訊

被投資公司名稱、所在地區等相關資訊（不包含大陸被投資公司）：請詳附表六。

(三) 大陸投資資訊

1. 基本資料：請詳附表七。

2. 直接或間接經由第三地區事業與轉投資大陸之被投資公司所發生之重大交易事項：請詳附表八。

(四) 主要股東資訊

主要股東資訊：請詳附表九。

十四、部門資訊

不適用。

大綜電腦系統股份有限公司

負責人：李志忠



中華民國一一一年五月十六日刊印